中華民國僑委會登記證台教新字第壹弍零號

工商日報

香港政府指定刊登有關法律廣告之有效刊物

The Kung Sheung Daily News

督印及承印：工商日報有限公司
香港灣仔分域街十八號

各部電話
編輯部：二七零七零六
採訪部：二八零零八七　二七三四九二　二八二五四零
營業部／廣告部：二七九三零七　二八零七零八
社長室：二八二四五五
總編輯：二七五零五六
經理室：二七七二六一
中區辦事處：二弍五四九五　二弍一弍三八

電報掛號二零七五　郵箱六二號

今日出紙三大張每份叁毫
（外埠版精編一大張）
新聞紙第一七二五零號

龍年火神施下馬威
筲箕灣發生五級大火
燬五百木屋災民三千
烈焰冲天間有爆炸聲兩消防員負傷

【本報訊】龍年進入第三天，筲箕灣愛秩序灣村，昨日下午發生五級大火，在百多名消防員及當地居民開喉卅多條合力撲救，火警焚燒三個多小時方被撲滅，逾五百間木屋被燒，三千多人無家可歸，兩名消防員及十名居民在火警中受傷。

火警最猛烈之際，火場不斷傳出爆炸聲，而火光沖天，煙霧瀰漫，在九龍方面，亦遠遠可見。

火場面積，達三十九萬方呎，被焚毀者除住宅用木屋外，尚有木屋，及灰沽桐油灰工場，船廠等單位，損失相當慘重。

社會福利署緊急救濟組人員，已進行登記及緊急賑濟，英軍亦在鯉魚門軍營，架設營帳，以容納災民。起火原因，據傳是有人煮食時不慎失火，釀成巨災，但實際情形，仍調查中。

筲箕灣全區被濃烟籠罩

火警現場有多間工廠，儲存了一些桐油、電油等易燃物體，故在火警時，曾發生數聲隆然巨響的爆炸聲，每次爆炸時，即升起一股菌狀的火球，受傷的兩名消防員，就是在爆炸時被彈傷的。

火勢最猛烈時，靠近南安街的一間船廠氣氛最緊張，當時火勢仍未波及該船廠，但船廠內堆放了很多汽油和機器，船廠的工人一面拖喉灌救，一面把汽油和機器搬到安全的地方。在一輪搶救之下，稍幸火勢在距船廠不遠時被堵截，未被殃及。

這場大火的災情嚴重，主要是因為風向改變所致。據災民表示：剛起火時吹的是東風，火勢向東蔓延，西面地區未受影響，豈料起火後不久突然轉為吹西風，使風乘火勢，向西面而來，而至全區都陷在一片火海裏。

火勢最猛烈時，整個筲箕灣籠罩在一片濃烟之中，來往途人都被焗得眼淚直流。而濃烟上升至半天，構成一個巨大的烟球，從九龍區方面也可清楚看見。

火警發生後不久，社會福利署和房屋司署人員，即到現場為災民進行登記工作，同時並派發衣物和食物，給災民禦寒和充饑。

在大火焚燒的四個多小時內，港島由西向東的交通一度受阻，警方出動大批警員到場維持秩序和指揮往來交通，場面混亂之極。至七時半左右火勢被撲熄後，交通才恢復正常。

在一片火海中，消防員架起長臂猿自高處開多條喉，進行撲救。（本報記者何文瀚攝）

居民合力把一艘電船搬離火警現場以免被火波及。（本報記者呂國榮攝）

全村逾萬居民
預定三月徙置

發生火警的愛秩序灣村為一木屋區，分南北二區，南區又分三段，全區共有木屋二千餘間，約萬名居民，據說，當局已答應於今年三月間，把上址全部居民遷往柴灣興華邨。

該區除一些民居外，更有很多造船廠，木材行，塑膠廠及打鐵廠，這些工廠均貯有很多易燃物，而南區更有救火組的組織，共分三隊，每隊十二人，同時火警鈴遍設全區。

首先起火地區據報是南區第一段，據說，昨日下午四時左右，南區互助委員會附近一間木屋的居民，用火水爐煲湯，生火後卻離家外出，戶主離家不久，該木屋即着火焚燒，火勢隨即蔓延，不一會鄰近木屋便陷火海中。

起火不久，情形為一救火組姓趙的隊員發現，乃立即糾合五、六名居民救火，並派人到瞭望台按火警鈴，通知全區居民，另一方面則致電報警。

剛起火時，正吹東風，火勢逐向東面發展，並波及東面金華街的金華樓，燒着一些窗帘，幸及時被撲熄，同時，由於風勢很大，把一些仍未熄滅炭屑吹至附近一幢名合隆的工廠大廈，把貯放在天台的一些貨物燃着，但火勢迅即被撲熄。此時，區內的居民亦紛紛携幼拾軟逃跑。

廿四輛車參加灌救

未幾，消防人員抵達現場展開灌救，四時廿三分火勢已升至四級，此時，風向改變，火勢迅即向工廠最多的第二段及第三段蔓延。消防事務署在五時零二分，再升為五級火警，共派出廿四輛消防車，一艘滅火輪，一百六十名消防員，開喉三十條進行搶救。

火勢較猛時，曾先後發生二十餘次大爆炸，而區內很多居民也爬上未燃燒的屋頂，持喉灌救，並協助搬走一些如汽油的易燃物。當猛火迫近第三區一間名科學船廠的造船廠時，由於廠內貯有大量汽油，因而使氣氛一度呈現緊張，除消防員用多條水喉集中灌救，以圖截斷向此處發展的火路外，其他的區民也紛紛進內把各易燃物撤離。

經三個多小時的搶救後，消防員終將火勢控制，並在七時三十分左右把火救熄。

至今晨一時，社會福利署共登記災民三千零九十八人，計五百三十九戶，而登記工作，通宵進行。

居民逃生情形狼狽
愛秩序灣秩序大亂

火警發生時，很多居民正離家外出拜年，所以他們都不知道家園已遭火神吞噬，待他們得知大火發生時，趕返現場，只見烈焰飛升，濃煙蔽天，已分不出原來的家園在那裏了。

而火警發生時，有人在家的住戶，當聽聞失火之後，愛秩序灣一時間混亂得毫全無秩序可言。

接近起火現場的住戶，連家當也顧不到了，馬上扶老携幼的向各方逃命，但愛秩序灣村木屋與木屋之間，平時只靠一些竪起的木板作為來往的通道，這些通道最多只能容許兩個人平排而過，故居民在走火警時，就變得擠作一團，穩幸在有驚無險之下，居民才陸續離開火場。但已有十名居民及兩消防員在火警中受輕傷。

離開起火地點較遠的居民，都搶着把家具搬離較安全的地方，火場對面南安街一帶樓宇的梯間，都被災民的家具塞得水洩不通。

火警發生後不久，社會福利署和房屋司署的人員紛紛趕到現場，把災民集中在筲箕灣街坊福利會的康樂中心，並進行登記和救濟工作，並分派棉被和禦寒衣物，同時筲箕灣慈幼小學亦開放給災民作為暫時棲身之所，並派飯菜給災民充饑。

據一位災民表示：愛秩序灣村常有火警發生，去年即曾發生了兩宗大火，每次都焚毀百餘間木屋。

傷者姓名

十二名傷者姓名為：㈠王傑忠，廿六歲，消防員，㈡黃世華，廿四歲，消防員，㈢梁細好，女，廿六歲，㈣蘇明芬，女，十六歲，㈤譚聯杏，女，四十四歲，㈥蔡錦雄，男，十六歲，㈦鄭慶宣，男，廿一歲，㈧黃綺雲，廿二歲，女，㈨梁笑冰，女，廿一歲，㈩石韋七，男，四十四歲，⑪吳靜實，男，廿八歲，另一人姓名未詳，至昨晚為止，除消防員黃世華及一名居民留醫外，情況滿意，有七人已敷藥出院，另三人仍接受治療。

啟德機場年初一二先後破獲
由泰偷運入港嗎啡
價值百五十萬拘兩人

【本報訊】農曆新年期間緝私隊在機場一連破獲兩宗毒品走私案，共檢獲價值一百五十萬元之嗎啡。兩名來港之泰籍旅客因涉嫌與案有關，已被緝私隊拘捕。

由於海陸兩條運毒路線已被本港緝毒人員堵塞，毒販便改由空路運入毒品，故此駐守機場之緝私隊特別提高警覺，昨日下午，緝私隊人員從一名廿歲泰籍青年身上搜出兩磅半純嗎啡，未經提煉時價值廿五萬元，但在煉製後，則值七十萬元。

該泰籍青年事前乘搭客機由曼谷抵港，該批毒品藏在他所穿的鞋之鞋跟暗格內。

在此之前，於前日（年初一）下午，另一名五十二歲泰籍男子從曼谷乘機抵港，當緝私隊人員檢查其行李時，從十罐痱子粉和十七罐辣椒油的特製罐底內，搜出共重八磅之嗎啡，零售價共值八十萬元，該泰籍男子當場被拘捕。

被拘之兩名旅客已同被落案檢控販毒罪名，將於本月四日在新蒲崗裁判署提堂。

年初一晨
多名難胞
逃亡抵港

【本報訊】多名大陸難胞，因不堪暴政壓迫，於前日年初一，在新界偷渡來港，並於西貢一帶登岸，警方聞報後立即在清水灣道設置路障，以截查有關可疑人物。

據稱：偷渡來港的一批大陸難胞均屬年青人，於前日年初一清晨，西貢的一批漁民，發現有多名身穿破舊衣服的青年人，在西貢[illegible]灣一帶泅水登岸，漁民懷疑彼等是大陸的偷渡難民，於是立即報警。

警方於接報後，連日來均在清水灣道及西貢道設置路障，以防止有偷渡客進入市區，但截至昨晚仍無人被捕。

九龍油麻地彌敦道三四九號　電話：三一八八五一五七
九龍旺角彌敦道六二二號　電話：[illegible]
九龍西洋菜街八十四號　電話：三一九九五九九三
香港北角英皇道四八[illegible]號　電話：五一六[illegible]六一

嘉華銀行　鞠躬

進展不忘穩健
服務必盡忠誠
永隆銀行　全人

恭祝各界
新春快樂
萬事勝意
香港康福旅運社有限公司
台灣若瑟旅運社
總經理　陳若瑟　鞠躬
香港德輔道中豐盛大廈六一二室　六字　電話：五一二三三四七九
九龍尖沙咀碼頭星光行九〇九室　六字　電話：三一六七一二六八
台北市民族西路一九四號一樓　電話：五五〇一八八

泰總司令彭查將軍暗示三月後
部分美軍仍將留泰 協助對抗共黨叛軍
美關閉烏隆祇餘呵叻烏大帽兩基地

【曼谷一日美聯社電】繼烏隆空軍基地於星期六日關閉後，目前僅有兩個美軍重要設施留在泰國。

一名美軍事發言人稱：在位於曼谷東北三百哩的烏隆空軍基地的正式移交儀式中，是美國國旗在該基地下降的最後一次。

另一個位於泰國中部的美空軍基地呵叻，準備於本月底關閉，雖然所有美軍撤退的最後限期爲三月廿日，但位於暹邏灣的烏大帽空軍基地的前途仍未明朗。

在烏大帽基地進行移交之前，泰國武裝部隊總司令彭查將軍在曼谷暗示：在三月份後，仍有若干美國戰鬥單位，留在泰國境內，因泰國受到共黨叛軍攻擊的威脅。目前約有八千五百名美軍人員及約廿架非作戰飛機留駐泰國，雖然他們其中大部分將在未來的兩個月內撤出泰國，但一般預料，一小批美軍顧問人員於三月後，仍將留在泰國。

泰國皇家海軍陸戰隊海軍少將桑吉在烏隆基地從美軍援司令部總參謀彼德遜上校手中接取移交文件。據發言人稱：若干美國及泰國高級軍官亦有參加該項儀式。

桑吉對美國及泰國空軍稱：泰國皇家空軍將繼續使用烏隆基地，及利用美軍留下的設備。

【曼谷一日中央社電】美國昨天將剩餘的三個空軍基地之一，東北部烏隆基地，移交給泰國政府，此爲美國戰鬥部隊將在三月二十日以前完全撤出泰國的撤退行動的一部份。

泰國東部的柯叻空軍基地預定在一月底關閉。但位于暹邏灣的烏打拋基地的未來，仍在考慮中。

從一九六四年十月第一個美國空軍部隊進駐在烏隆基地以來，一直在該地上空飄揚的星條旗，昨天已被降下來。在簡短儀式中，泰國海軍陸戰隊的桑吉特少將從一位高級美國軍官手中接受移交文件。

最近數月，美國已將所有戰鬥飛機撤離泰國，關閉了兩處空軍基地，並將駐在泰國的美軍人員減至約八千五百人。

東協不宜軍事聯盟 否則招致共黨敵視
五國已澄清高峯會議程立場

【馬尼剌一日美聯社電】一份菲律賓報章星期日說：將「東南亞國家協會」變成一個軍事聯盟，會招致來自共黨傾濟的中南半島國家之「不必要的危險」。

專欄作家已提拉今日在「公報」所發表的評論，似乎是暗示菲律賓當局已改變立場，不再促請其他「東協」成員國考慮更積極的軍事合作。「公報」的出版人是現已退休的菲斯淮將，他是馬可斯總統的一名前任副官。

這個問題之發生，是與「東協」各成員國—印尼、菲律賓、泰國、馬來西亞及新加坡定於二月廿三日在峇里舉行的高峯會議有關。

據報，印尼亦已促請各成員國在軍事方面思想一致。

巴提拉說：已經選擇了一個社會主義型式的政府之中南半島國家，將會懷疑這個「東協」軍事聯盟是爲針對它們成立的，即使這並非「東協」已經明確表示的意圖。

他說：那些社會主義國家亦可能懷疑「東協」是西方列強的掩蔽物，這會危害到東南亞的和平與發展。

在新加坡進行三天官式訪問後，已於星期四日返回此間的馬可斯總統說：經過各有關方面就議程內一些棘手問題之處進行商討後，這次高峯會議將會如期舉行。

他並無詳加解釋，祇說印尼總統蘇哈圖已在一份由特使們送交「東協」領袖們的照會中透露該份議程的立場。馬來西亞新總理胡先翁，亦曾在耶加達發表談話；說「東協」將不可能組成一個軍事聯盟。

蘇俄行動極不尋常 指名道姓罵基辛格
責他導國會認俄干涉安哥拉

【莫斯科一日合衆國際社電】蘇俄於星期日指摘美國國務卿基辛格對蘇俄干涉安哥拉的問題，導致國會誤解。

該項指摘是由共黨官方日報「眞理報」在其每週國際時事評論中作出。「眞理報」稱：對蘇俄支持的「安哥拉人民解放運動」的「武裝干涉」，最近已連結到在西方的一項宣傳運動，反對蘇俄、古巴及其他社會主義分子干涉該礦產豐富的非洲國家。

「眞理報」謂：「當美國的衆議院和參議院投票否決了援助安哥拉叛國分子的提議後，華盛頓政府使顯得特別熱心。」

「眞理報」稱：「於是，基辛格於最近在參議院非洲事務小組委員會上致辭時，聲稱蘇俄及古巴企圖在安哥拉事件從中取利，並斷言該等事件會危及美蘇和解，美國國務卿的邏輯明顯地是缺乏充份理由的。」

蘇俄之指名道姓地批評基辛格，被認爲是極不尋常的，尤其是現時戰略性武器在談判中的時候，基辛格一直在安哥拉的問題上極端直率，他聲言美蘇對抗會破壞蘇俄領袖布里茲湼夫訪問華盛頓的計劃。

紐約長島大火．志願救火員重傷 紐約長島一間六層高的住宅，一月廿八日發生火警，志願救火員夏利‧莫特不慎被火燒着背部及肩膊，並從四樓一個窗口跌下來，現年廿歲的莫特，經在拿索郡醫療中心接受緊急手術後，於一月廿九日早上仍然情況危殆。

蔣經國農曆除夕談話
勉勵同胞除舊布新
團結奮鬥克服時艱

【台北一日中央社電】行政院長蔣經國，前天在總統蔣公陵寢對全國同胞發表農曆除夕談話，期勉全國同胞和政府行政工作同仁，要除舊布新，共同奮鬥。他說：我們全力除舊布新，就能造成一團和氣，一股朝氣的新氣象，使我們的政府成爲光明磊落，大公無私的政府，我們的社會成爲安定祥和，家給戶足的社會，即使今後有更艱難的局勢，我們都能克服。

以下是蔣院長在農曆除夕發表談話的全文：

親愛的父老兄弟姐妹們，今天是農曆除夕，家家戶戶都在團圓，現在我在慈湖總統蔣公陵寢，向大家辭歲，同時向大家拜一個早年。

今天晚上慈湖寒風悽瑟，顯得更加肅穆寧靜，回想過去的一年，我們大家都在痛苦困難之中渡過，因爲在這一年中間，我們最崇敬的總統蔣公離開了我們，我們每一個人都感到萬分悲痛，而且就在這一年中間，我們國家也遭遇到一重又一重的困難，然而總統蔣公的精神却和我們永遠在一起，所以我們遵奉遺訓，都能精誠團結，積極奮鬥，特別是全體同胞和政府緊密的結合產生了無比的精神力量，共同承受了這種痛苦，也共同克服了這些困難，在台澎金馬復興基地，顯出了繼續進步繁榮的氣象，所以世人都認爲我們復興基地是一個最安定，最安全的地區，中華民國是一個勇敢的、堅強的，生機蓬勃，不可搖撼的國家。

在這歲尾年初，我們辭歲拜年，引申來說，辭歲，就是除舊的意思，拜年，也就是布新的意思，我們政府的行政工作同仁，檢討起來還有一些積病根，舊習性存在，因此，講到除舊，就是政府行政工作同仁，要把那些不便民利民的積病根，徹底革除，要把一切陳舊的、落伍的，缺乏整體觀念，缺乏責任意思的舊習性，徹底革除。

講到布新，就是政府行政工作同仁和全體同胞要共同奮鬥，使得大家的生活更豐足；社會的秩序更安定；國民的精神更團結；國家的力量更精強；人人生產，人人讀書，個個敬業，天天做好事，年年過好年。

這樣，我們全力除舊布新，就能造成一團和氣，一股朝氣的新氣象，使我們的政府成爲光明磊落，大公無私的政府；我們的社會成爲安定詳和，家給戶足的社會，即使今後有更艱難的局勢，有更猛烈的衝擊，我們都能經得起大風大浪，衝得破橫逆艱難。

父老兄弟姐妹們！本來「治國之道，必先富民，」所以致民富是國家建設的主要目標。古人說：「一年之勞爲數十年之利；十年之勞，爲數百年之利，君子爲之。」這就是我們加速基本建設，同時進行新的六年建設計劃的主要原因。今天我們是要「以天下之力以生天下之財，」也就是要人人是安定的力量，人人是生產的力量，人人是奮鬥的力量，對民主、法治、自由、秩序、生產、建設，一齊出力，一齊行動，一齊勝利，一齊成功。

今天我們在復興基地開創過年的時候，更想到大陸河山正在沉淪，想到歷史文化正被破壞，想到大陸同胞正受苦難，因此我們必須更進一步來完成光復大陸，復興中華，解救同胞的共同責任。

我們還要感謝今天除夕不休假的國軍官兵和每一個崗位上的工作同仁，由於大家的辛勞，才能使全體同胞安定的過年，所以特別要向大家致謝和祝福。

俄對限核談判所提建議
潛艇放射巡弋飛彈
美將尋求解決辦法
盼美俄能在五月間開高峯會

【華盛頓一日路透社電】福特政府已經開始研究一項蘇俄的建議，該建議可能打破雙方在一項新的限制戰略性武器條約的僵局。

但美國於面臨難於解決的問題，是如何答覆蘇俄要求限制放射「巡弋」飛彈的潛艇，這是一種核子彈頭，並能避過所有偵察的炸彈。

在進行達成一項代替臨時協定的條約，經數個月的努力而無結果後，福特總統和蘇共頭子布里茲湼夫於一九七四年十一月在海參威舉行會談，這兩位領袖在會議中對一項十年協定的大綱表示贊同，這限制美國和蘇俄只能攜有二千四百個戰略性輸送系統，長程轟炸機和或者核子飛彈，如何分配和混合，視乎各方的需要。在二千四百個中最多只能有一千三百廿個裝有彈頭的飛彈，這些彈頭能在飛彈的首部從一發中分離出來，並可以分別打擊多個目標。

但進行正式簽署這項海參威協定的努力，卻面臨兩個難題：蘇俄新發展的「後燃」轟炸機和美國發展的空中放射和海中放射的「巡弋式」的飛彈。

限制「潛艇放射的巡弋式飛彈」數目的難題，是在這些飛彈在潛艇中的時候，是看不見的。至於限制他們射程方面的難題，是如果蘇俄發展這種「潛艇放射的巡弋式飛彈」的話，（這無可避免的事），所有美國的沿岸城市都會在六百公里的射程之內，而蘇俄的目標則超出射程。

美國希望：（一）蘇俄提出縮減最高限度的提議，因爲國防部已計劃減少美國攻擊部隊到一千九百個武器，在未來十年內，取銷作廢的B五十二轟炸機。（二）一項快速的限制戰略性武器談判的協定，使福特總統可以在今年總統大選白熱化之前，與布里茲湼夫舉行延遲已久的會談。

在未來三星期內，基辛格將會與國防部長林斯菲、福特總統和美國武器專家開會磋商，以求作出一項反建議。

雖然表面上這次工作滿途荊棘，但一些美國高級官員樂觀的認爲通往結束會談的路途已清理，沒有阻障。並認爲高峯會議會在五月舉行。

社論

龍年對香港前途的恭喜寄望

今天是夏曆丙辰年的正月初三，也是「龍年」的開始。香港雖然屬於英國的殖民地，華洋雜處的社會，名義上以英國爲宗主，而實際上是華人所左右的。所以華人的風俗習慣仍然瀰漫着，支配着這個海島，在夏曆新年中充滿中國傳統的生活氣氛。中國人在拜年時，一見面，必互相恭喜，恭祝對方以最吉祥、最稱心如意的話。我們在初一、初二的前兩天，相信已說過不少了。但那是對私人的，私人有私人各自不同的環境，各自不同的願望，並不一致，姑且不談。最好大家以香港，以這生活、事業、工作共同寄託，關係最密切的香港爲目標。那麼對香港又要恭喜些什麼？我們以爲有幾項願望值得提出，而且也應該共同努力的，特分述於後，作爲龍年開始的恭喜頌辭：

第一是發財。新年中在街上所聽到的、所看到的，都是「恭喜發財」四個字。財是衆人所追求的。不過財來一定要有其方。如香港工商業已具有基礎，過去也成績具在，倘能從技術上不斷革新，追趕時代，發明新的產品，優良的素質，而又從經營上精打細算，科學管理，擴大投資，增加生產，悉心謀劃，業務日可蒸蒸日上，財源廣進。再而開闢新市場，出口產品多樣化，更可推進對外貿易的異績，不愁外國的「銀紙」不滾滾而來，僱傭階級的就業和工資也不愁不提高了。跟着股市穩步上揚，「大閙盤」稍鬆其綁，那時本港的市民都會身受其益，共發其財，正符恭喜的祝辭。但香港也是冒險家的樂園，仍有不少人存着「横財就手」的僥倖、賭博甚至欺騙、違法的「撈偏門」觀念，倘若要用貪污納賄，勒索詐財，或者孤注一擲去發不法、不義或者不良的横財，則期期以爲不可。

第二是平安。古人說：「平安二字值千金。」平安比較金錢在許多情況下更爲可貴。以往的一年間，歹徒横行，搶劫四起，此處有人被箍頸，那處則有糧車被劫；今天這裡「開片」，昨天那裡謀殺。一年中兇殺案逾過百宗，被匪徒搶去的金錢逾過一千萬，人人危懼，對於平安確十分重要。所以希望今年警務當局能更有效的督率員警，籌謀定策，貫徹實施反罪行的運動；再配同市民的支持合作，羣策羣力，即使不能肅清醜類，也要對奸徒暴徒鎮壓防制，使其無法蠢動抬頭，稍有活動，即能緝捕，繩以嚴法。或許暴徒們在此嚴厲的阻嚇力量之下，終自悔改，則兇案、刼案不生，我們可眞正享受平安之福。

第三是安居。寸土尺金的香港，正如俗諺云：「長安居大不易。」租金昂貴，地方擠迫，「一家八口一張床」，非僅爲六、七年前新奇罕有的現象，即時至今日，亦尚存在。住已成爲香港人生活上的一大痛苦，所以希望「能得廣厦千萬間，盡庇天下寒士皆歡顏」。本港的十年房屋建設計劃，能如期的完成：廉租新邨和徙置新區可逐年的擴大，以收容本港百分之七十的一般家庭，即二百七十萬的人口，使他們脫離被英國人認爲惡劣的住居環境，又減輕租金的負擔，稍享「審容膝之易安」的安居福利。

第四是樂業。自一九七三年以後，本港隨同世界的劇變，經濟陷於蕭條、衰退，各業亦奄奄一息，工商界的老闆固損失不菲，而白領、藍領階級也不少被波及，遭受失業、半失業之苦，日夕在恐慌中。其他剛從學校走向社會的青年學生，更有徬徨無計、求職無門之悲。去年本港的失業率，雖因環境的特殊，工作崗位流轉寬度較大（如同工廠工人，工廠沒有工開，則做小販；或者做紡織的則做電子之類），沒有正確的統計，但相信比率不會少。恭祝今年趁經濟的復甦，能克服過來，提高就業率，使人人有工做，份份皆理想，勞資調協，互助互重，發展福利，步向繁榮。

我們恭喜之辭，不是幻想，也不是阿Q精神，而是的的確確可以實現的吉祥願望，祇要官民之間、勞資之間共同努力，必然可以達到的。

黎巴嫩左翼游擊隊內鬨
兩間親伊拉克報館
遭親叙游擊隊襲擊
阿拉法召集兩派會商制止報復

【貝魯特一日美聯社電】兩份親伊拉克的報紙稱：它們在貝魯特回教徒區的辦事處，受到親叙利亞的「西加」游擊隊襲擊，並有一名編輯和五名記者被綁架，而極左的巴勒斯坦游擊隊，已於星期日保證採取報復行動。

在星期六晚的襲擊中，據報有七人喪生及九人受傷。該等襲擊行動違犯了歷時十日，由叙利亞支持的黎巴嫩基督教徒與回教徒內戰的停火。

反對更溫和的「巴勒斯坦解放組織」領袖阿拉法領導的極左游擊隊的一名發言人宣稱：「在這次流血事件之後，我們將不會坐視不理。」

傷者包括了侯特，他是「巴勒斯坦解放組織」貝魯特辦事處的主席，並是受襲擊報紙「解放者周刊」的一名社論主筆。另一份被襲報紙是「貝魯特」，它是黎巴嫩的親伊拉克社會黨與「阿剌伯解放陣綫」的官方喉舌，而「巴解」陣綫是「拒絕陣綫」游擊隊組織中一個受伊拉克支持的組織。

阿拉法於當晚即召集所有游擊隊組織—包括了「西加」及拒絕陣綫—的領袖舉行一次緊急會議，以防止黎巴嫩的游擊隊間爆發戰爭。該會議後所發表的聲明，指摘襲擊是「一項對報界的侵略」，並謂「西加」的領袖已保證要找出應負責任的「横蠻分子」。

恭賀新禧

中華五金機器商會 鞠躬

恭賀新禧

香港金錢熱水瓶廠有限公司 鞠躬
東英大廈壹百壹六至壹百壹八室

恭賀新禧 ……有限公司 鞠躬

投資者對美經濟穩定復甦充滿信心

紐約股市空前壯觀 上月成交量創紀錄

料三年內將升至二千五百點

【紐約一日路透社電】紐約股票市場自一百八十四年前在華爾街開業以來，於上月創下了最壯觀的紀錄。

上月對股票交投的熱烈，只有棒球比得上。

——星期五（一月卅日）一天的股票成交數，創下一天之內最高三千八百五十一萬股的紀錄，而舊紀錄也不過是兩週前所創下的。

——創下一個月內最高的股票成交總額六億三千五百八十五萬股，而舊的最高月份是去年五月的四億五千七百四十一萬股。

——一月份是杜鍾斯卅個工業股票平均增值最多的月份，上漲了一百廿一點以上，而成交高達九七五點二八。

經紀人和專家對一月份股票交投增多的原因，認為是利息的下降，及各公司利潤較預料的為高。

華爾街一直被視為美國經濟預測的重要指示，因為這裏是能令人們以投資顯示他們的信心的場所。

一月份似乎顯示投資者認為美國將進入穩定和逐漸復甦的時期，尤其是在大選年。

加拿大蒙特利爾的「銀行信用分析」編輯安東尼．布拉寇並樂觀的預測，杜鍾斯工業平均指數在未來的三兩年之內，將升至前所未見的二千五百點。舊紀錄是一九七三年一月份創下的一千零五十一點七。

新疆加緊進行備戰 預防蘇俄突襲顛覆

新兵與重武器源源運往邊境 挖洞儲糧加強防空演習疏散

【中央社訊】中俄邊境局勢，雖無顯明異動，但毛共對備戰的部署，從未懈怠。

據某方面靈通消息，毛共現在新疆加緊進行「兩防」即一、防俄軍事實施突襲，二、防俄間諜進行顛覆活動。

在防突襲方面，消息指出：最明顯的有如下各項：㈠以化整為零方式，由「蘭新鐵路」陸續向新疆調運新訓練的共軍和各種重武器，增強邊境軍事對峙的力量。

㈡從「自治區」到各縣市「人民公社」和每一農戶，均被迫以輪流勞動方式參加挖掘地道。

㈢藉口「計劃用糧」，壓制各族人民少吃，增加備備糧的存量，供作戰時軍用。

㈣積極訓練民兵作戰技術，去年十二月間，在迪化舉行的一次防空演習，就是以民兵為主體，由民兵操縱高射炮和指導民衆疏散進入防空地道的。

由於毛共加緊備戰的部署，目前新疆到處籠罩着戰爭陰影，在各街道和交通站等處張貼的「深挖洞，廣積糧」標語，觸目皆是。

在防俄間諜活動方面，消息表示所瞭解的很少，但從毛共在新疆不斷透過有綫廣播，號召其幹部和各族民衆對「蘇修」派遣的間諜，在新疆竊取情報和進行顛覆破壞活動，不能粗心大意這一點來看，顯示毛共因情緒緊張正在集中全力應付。

不打不相愛

槍轟女友並開車撞她 雖然犯法卻奪得芳心

【英國格拉哈姆一日合衆國際社電】狄克．哈里斯由於受他的女友，而將一杯啤酒倒在女友頭上，追撞她的車子，而後又以來福槍向她的車子開槍。他們即將結婚。

廿歲的潘妮．莉森昨天在法院上說：「在最緊要的關頭，我突然恢復理性，我不但不恨他所做的，倒反而了解到自己有多愛他，我立刻同意結婚，直到現在我才知道我一直希望如此。」

廿九歲的哈里斯被控六項罪名，包括：以無照手槍向莉森的車子開槍，及無保險的瘋狂駕駛車輛，他被罰四十五英鎊，並被法官判六個月緩刑，而緩刑期間不准駕車。

俄與北越簽約 加強貿易關係

【曼谷一日合衆國際社電】河內電台星期日稱北越與蘇俄間本來已經密切的貿易關係，現在更加強化。這個從北越首都廣播的官方電台稱：蘇俄和北越的代表團，星期六日「簽署了一項一九七六年的海運和貨物交流的文件。」這項在曼谷收聽到的電台廣播稱：蘇俄的代表團在簽署該項協定之後，於星期六日回到莫斯科。條約的內容並無公佈。

河內強調這些與蘇俄簽訂援助和貿易協定的公開聲明，但對中共卻甚少提及。

肥豬打保齡球 在美國伊利諾州坎卡奇一個農場舉行的一次奇異的展覽中，一頭名爲「荷治」的肥豬，用嘴部將一個保齡球推向保齡瓶。該農場的農夫稱：該等保齡球具是一名獸醫爲「荷治」定製的。

禍及岷市貧民

貧窮國家代表在菲開會 貧民區居民聯盟九領袖被捕 旨在保護貧窮國家代表安全

【馬尼剌一日美聯社電】一個市區貧民區居民聯盟，於星期日致函出席此間的第三世界會議的代表，尋求釋放在該會議開幕前的一次保安掃蕩中被捕的聯盟領袖。

該封信件是由市區貧民聯盟的秘書巴達拉馬所簽署，它謂：軍事政府的逮捕行動，「是要保證你們的安全」。

同時，有數十名教士及修女在巡邏警車的監視下，滲入海濱貧民區進行抗議兩名義大利籍羅馬天主教教士於一月二十四日被驅逐出境。即時並未有暴亂的報告。

在「七十七國集團」的籌備會議開幕前四日的一月二十二日，至少有九名聯盟領袖被捕，其中有四人仍得到菲律賓第一夫人及首都馬尼剌總督愛美黛．馬可斯接見，而另外有數十名貧民區和非法定居組織的領袖，則已躲藏起來。估計自從在一月上旬以來，另外至少有六十人至一百人被捕，他們包括學生領袖、編輯、共黨份子和工人領袖。

「七十七國集團」是一個由一百零七個貧窮及發展中的聯合國會員國所組成的非正式協會，並正在此間舉行會議，爲聯合國在五月就內羅畢約貿易發展所舉行的一個會議尋求一個共同立場。

菲律賓總統馬可斯將在星期一日爲該集團的五日部長級會議主持開幕。代表中有很多在星期日前往旅遊，即時並未能得到他們對該貧民區居民的信件的評論。

血濺的是夠格

男子持輕機掃射 兩死五傷大慘劇

【瑞典．哥頓堡一日路透社電】一名男子於今晨較早時，在此間一間擠滿客人的「的是夠格」內，以一挺輕機槍開槍掃射，擊斃兩人及擊傷五人。

警方稱：該名男子以一個膠袋遮蔽一支輕機槍進入該酒吧，然後站在舞池附近開槍掃射。警方是在該名廿三歲的男子將子彈用罄時抵達現場，將他拘捕。他此次亂槍掃射的動機，未能即時獲悉。

蔣夫人在美 向華僑賀年

【紐約卅一日中央社電】蔣夫人向紐約地區的所有華僑祝賀新年。

我國駐紐約總領事夏功權向此間僑胞轉達蔣夫人祝賀新年之意。夏總領事夫婦今天上午至蔣夫人的旅邸晉見蔣夫人。

夏總領事在今天下午慶祝農曆新年的一項聚會上說：「蔣夫人囑我向此地所有僑胞轉達她向所有僑胞們祝賀新年之意。」

義大利鹹片一鏡頭： 這是義大利被謀殺導演巴素連尼的最後一部電影「沙遼，或蘇東的一百二十天」的其中一幕。義大利米蘭的法庭，於一月三十日以猥褻的理由，而下令義大利全國沒收該片。在前一日，「巴黎最後探戈」一片亦在羅馬的最高法庭遭受同一命運，而結束了一場幾乎長達三年的官司。官員謂，該兩部影片的九十個拷貝，將被沒收及焚毀。

路客亂掉烟蒂 日本皇宮火警 庭園大門被焚

【東京一日法新社電】警方報導稱：今晨較早時發生的一場火警，顯然已焚毀皇宮一道大門的一個木框。

一名早更的巡更約於清晨五時卅分，發現皇宮庭園外的一道大門冒出濃煙，因此他通知附近的東京都警視廳。該場火警僅焚毀該大門木框十五公分乘七十公分。

警方相信該場火警是由一名過路客將一個燃燒中的煙頭拋棄在該道大門旁而造成的。該道大門已有三百五十年歷史，且是一項日本的重要文化古物。

三匪持槍闖博物院 竊去畢加索名畫 值一百廿萬美元

博物院三守衛遭槍傷

【法國．阿維農一日合衆國際社電】警方星期日稱：三名持械的劫匪，從一間博物院內偸去一百一十九幅畢加索的名畫，並將三名守衛擊致重傷。

一項警方的消息來源稱：這批名畫可能值五百萬法郎（一百廿萬美元），並說：「這是法國自戰後以來最大宗的藝術品失竊。」

警方初時以爲劫匪偸去一百廿七幅名畫，但後來有八幅尋回。明顯的這是劫匪從牆上拿下來，但卻沒有帶走。

該宗竊案是在巴黎一間藝術畫廊被竊賊偷去爲數約值一百萬法郎的畢加索名畫後三天發生的。

五福臨門

結婚五年．膝下猶虛 用荷爾蒙．超額生產

【日本鹿兒島鹿兒市一日路透社電】一名醫院醫生說：住在這個日本西南部城市的一名廿七歲家庭主婦，昨天產下一個五胞胎，五嬰均需放在保育箱內，情況良好。

市立醫院產科及婦科主任醫生說：該位山下太太是在該院裏於十分鐘內生下兩男三女，她的情況令人滿意，這是她第一次生育。

他說：那些早產了十九天的嬰兒的重量，是由二磅三安士至四磅不等。他們的情況很好，如無呼吸困難或其他意外發生，他們當會全部生存。

他說：山下太太的丈夫是國營的東京廣播公司一名僱員，她曾一直使用荷爾蒙藥物來導致排卵，山下夫婦已婚五年，但一直膝下無嗣。

日本鐵路工人 處分去歲罷工 進行怠工抗議

【東京一日法新社電】日本鐵路工人於上星期六日午夜開始，對貨運服務施行全國性怠工策略，抗議當局採取大規模紀律處分行動。

但除了星期日早上一班由熱海至東京的高速客車的服務受阻延卅五分鐘外，並無重大混亂的報導。

據抵達此間的報導稱：日本全國鐵路工人，其中包括極有勢力的「全國機動車工人工會」及「全國鐵路工人工會」的成員，所發動的按章工作運動，曾迫使三十至四十班的貨運火車被迫取消，及在北海道以及政府區的貨運火車受阻延十至廿分鐘。

怠工行動是繼當局於星期六日宣佈採取紀律行動，對付於去年十一月廿六日至十二月三日參與公用事業機構工人舉行在日本工業史上最漫長的罷工的日本全國鐵路工人後舉行的。

日本全國鐵路管理局今日預料，此次的勞工行動，由星期一日起，將會造成乘客班車的若干混亂。各工會會繼續舉行按章工作至星期二日，要求國營的日本全國鐵路管理局廢止該等處分行動。

南韓遭受美國壓力 取消向法購核子廠

【紐約一日法新社電】據此間今日南韓的一名外交界人士的消息稱：南韓最近決定取消向法國訂購一間核子加工廠，是由於「美國施與近乎是威脅的壓力所致」。

「紐約時報」星期日版在一項來自東京的報導中，引述南韓的一名外交官的話稱：美國政府認爲其他國家可能對南韓需要該製造廠有所誤會，是相信南韓會利用該核子廠來生產核武器。

該外交官稱：「美國對南韓及法國政府作出可能是最強硬的抗議」。該報導並引述漢城另一批官方人士的消息稱：若南韓不取消與法國所定的合約，則美國會威脅要阻止南韓訂購核子反應器的試圖。

「佛學」一月刊，延至明天刊出。

國際剪影

有過萬共黨特務潛伏

西德諜報工作集中歐洲

西德的海外情報機構——由於美國中央情報局的援助和金錢，成立於三十年前——刻正努力克服公開的尷尬局面。

不過，西德人歷年來所遭遇的尷尬事件，比那些最近打擊美國情報機構的形象爲較小。

西德的社會和國會，對於他們的情報機構有疑問的活動似乎有較大的容忍。這反應可以局部因西德成年人一般保守態度，及部分因西德在共產黨東歐前綫的獨一無二的地理位置，予以解釋。

不過，大西洋同盟刻爲這兩個情報機構所遭遇到的困難問題付出代價。雖然官方的合作是良好的，卻有證據可以證明，美國與西德情報機構的合作的特殊方面，或許已在消失中。

自美國國會和報紙揭發中央情報局的錯誤行爲後，專家們相信，西德人再不供給華盛頓某些最敏感的情報，因爲恐怕又被公開發表了。

這些專家並承認，美國人從未消除他們對西德情報機構的猜疑，因爲西德情報機構太容易被共黨特務分子滲入，特別是來自東德的。因此，中央情報局也隱瞞着某些情報而不通知西德情報人員。

互相和解的恐懼，據說也伸展到美國的國家保安總署，據說，那總署極不願意把西德人包括於一些最新的超級秘密分解密碼和通訊計劃內。

除了中央情報局之外，西德的情報局——據宣佈有五千僱員——是最大的西方情報機構。但，它與東德和蘇俄的龐大間諜組織比較，仍有小巫與大巫之別。

自一九四九年以來，已有二百多萬東德人投奔西德，而其中的可能的間諜，沒有語言和生活習慣的困難問題，故波昂政府多年來祇忙於內部安全。

據非官方的估計，在任何的一個時間，約有一萬至一萬五千共產黨特務分子，多數是東德人和波蘭人（也有少數俄人）在西德的社會中活動。

揭發大批在西德活動的外國間諜的努力，間歇的侵犯無辜者的人權．究竟幾多，無法計算。

間歇的有些關於有人被拘捕，接受間諜偵查若干時間，然後被釋放。西德報紙，除了間歇的有一些事情引起注意之外，不大注意西德情報，理由也是人民一般的不想質問它。

一如在美國，在西德的偷聽電話的佈置必須有法庭的命令。但是，也如美國，有些偷聽電話的事件是政府官稱從未頒發命令的。最顯著的實例發生於去年，當斯登雜誌發表了兩位高級政治家的尷尬的電話談話。談話內容是關於美國陸軍的文具的。美國陸軍和波昂政府都說這文具的使用是一種欺騙，雖然這談話是眞確的，偷聽電話的人員的身分卻沒有被揭露。

在西德境內，捕捉間諜是由類似美國聯邦調查局的機構負責。西德內部保安官員們，在去年的一份報告中，說他們於一九七四年揭發間諜倍於一九七三年的。

非官式的，據說，每年有約七百外國特務分子被德國的「保護憲法局」捕獲或揭發了。但在西德的西方官員們的一般意見，仍然是西德人輸給東歐人，據說，東歐人仍然投入更多的特務。（上）

在北愛爾蘭維持秩序的英軍，經常遭受共和軍狙擊。

北愛爾蘭的動亂，自八年前爆發以來，情形以今年最嚴重。各方現在最關注的一點是：北愛會不會脫離英國而獨立？假使獨立，將由誰控制？

由於英國再度建議溫和派的天主教徒和基督教徒一起舉行制憲會議，商談建立聯合政府——上一個聯合政府已於數月前崩潰——極端組織料將會作出重大的決定。

北愛動亂局勢空前嚴重

天主教徒方面，愛爾蘭共和軍臨時派必須決定是否放棄維持三年之久的停火，在北愛再度全面展開炸彈攻勢外，並把英國境內的炸彈攻勢升級，藉以使英國退出北愛爾蘭。

另一方面，基督教極端主義分子正在考慮片面宣佈獨立，並在北愛成立獨立國。至於基督教徒在這個獨立國裡享有多大的控制權，肯定將會成爲各派系之間的爭論焦點。

至於英國，假使該國的最新建議又告失敗，將會面臨一項抉擇：是否應該撤出愛爾蘭。

就上述問題作出決定時，必須考慮去年兩項重要失敗的背景。失敗的兩椿事件是：愛爾蘭共和軍臨時派的停火，及由英國一手促成的北愛爾蘭制憲會議。

一年前，愛爾蘭共和軍臨時派經過秘密談判後，同意與英國停火，但提出了三項要求：㈠停止未經審訊無限期扣留愛爾蘭共和軍的同情者；㈡英軍返回兵營；㈢英國宣佈準備撤出北愛爾蘭。

英國僅接納頭兩項，釋放了近千名囚犯及減少英軍在街頭露面的次數，共和軍的高級政治家奧康納說，第三項要求雖然暫時不獲接納，但英國於無法找到滿意的折衷辦法時，是終會接納的。共和軍好戰派雖然不滿，還是接納了奧康納的意見，同意停火。

英國尋求政治解決的希望，寄托於制憲會議，替恢復當地省政府的權力鋪路。基督教好戰派於一九七四年五月號召發動的大罷工，推翻了由溫和派天主教徒和基督教徒合組的聯合政府。重建聯合政府的努力，受到基督教徒中的右派分子所阻撓。這些右派分子在巴斯萊牧師領導下，在去年的投票中贏得壓倒性的勝利，並在參加制憲會議時，誓言在任何情況之下不再與天主教徒分享權力。到去年十一月，制憲會議顯然又告失敗，對任何問題均無法達成協議。

同時，共和軍的停火亦在崩潰中。夏天，愛爾蘭政府拘捕共和軍中支持停火最力的奧康納，強化共和軍強硬派的立場，並以好些好戰分子獲釋歸來，遂導致共和軍對英軍發動的「報復性突襲」大爲增加。

到秋末，停火已徒具虛名。十一月間，在北愛被殺的英軍，比在前此十個月裡被殺的總數還多。

共和軍臨時派亦恢復了在英國所進行的炸彈攻勢，他們的投彈目標，集中於高級住宅區、餐館及酒店。此種恐怖活動的目標，是使英國人對暴力感到厭倦，因而壓迫英國撤出北愛爾蘭。

近週來出現要求在基督教徒聚居區建立獨立北愛爾蘭的呼聲，使壓迫英國撤出北愛的壓力大大增加。基督教徒對英國在該地區所採取的政策，越來越不滿，因而提出「獨立」要求。

有會員三萬的阿爾斯特防衛協會——北愛爾蘭最大的基督教半軍事組織——據說已準備公開支持獨立之議。另外兩個與基督教工人階級有密切聯繫的團體，則早已表示支持。（維）

遠比若干國家爲多 英工人多患氣枝管炎

每三名患者有一名女性．而每三名患者中又有一名患是精神抑鬱的。

你患英格蘭病症嗎？不，它與罷工無關。這是一個醫學上的現實——每年使英國損失人力，比較所有工業行動的總和多十倍。它是枝氣管炎。

最近，皇家醫學院計算，這病症平均使英國每年損失了三千五百個工作日。

雖然古代希臘人和羅馬人知道這情形，英國人自工業革命初期已使它成爲自己所有的，一直繼續至現在。

英國人患遲期性氣管炎而死的，不如煙霧彌漫的五十年代的那麼多，但最新的統計數字揭示，一九七二年共有二萬六千名男女死於此症。

這是十倍於美國人的死亡率，而每三個男人中有一個女人。但這祇是枝氣管炎冰山的尖端。

逾六十萬人領取疾病福利金。數以千計的人在工作時咳嗽不停，或索性留在家裏。

這靜默的疫症的一個理由是這病症不是劇烈。

胸部及心臟協會的一位研究家寫道：「事實上，有些人慣說『祇是枝氣管炎而已』。不過，這報告強調，這病症減低患者的工作和應付生活的能力——最壞的則引致提早退休，依靠別人及死亡。」

在醫學上，枝氣管炎是因爲肺部的氣管產生過量的痰，那或許會受傳染。

氣管跟着變成狹窄，使呼吸困難，而肺部永遠的損壞。

早上的咳或抽烟者的咳，許多人以爲它是自然的現象，但時常是早期的警報。

倫敦的布朗浦頓醫院的史加定教授說：「那麼多人習慣了它，以至很難使他們相信早上吐痰和咳嗽是不正常的。」

不是所有的氣管炎的成因都知道清楚的。但抽香烟和空氣污染必定名列前茅。

患這病症的，老人多於青年人，雖然有些孩子也會染上它。

它或許也被稱爲工人階級的疾病，因爲一個非熟練的工業工人，比較一個中等階級的專業人員，容易患咳嗽多五倍。

氣管炎蔓延於大倫敦，而在北方和中部仍很猖獗。一個在加晃街一間工場做鑄挽工作而不停抽烟的年老工人，是一個典型的病案。

但是，像那麼多的苦症，當醫學專家們認爲他們已孤立了那典型的病案——找尋醫療方法的第一步驟——有人提出另一套理論。

有些醫生認爲，氣管炎局部與精神有關。精神病專家韓布家醫生相信，每三個患者中有一個是患精神抑鬱的。他引述一個人於需要遠離家庭外出工作時突然發作氣管炎。當他的工作形式改變了，而他能夠時常與他的妻子在一起，他的氣管炎突然消失。

另一個醫學人員指出：「任何劇烈的變應會造成一個最弱點而顯示於身體上。如果那弱點是在胸部或呼吸系統的，精神緊張會促成氣管炎或哮喘。」

但是，不管原因何在，氣管炎的危險可以減少，如果人們採取常識的預防措施。

倫敦胸科醫院的一位醫生說：「最先的和絕對需要的步驟是停止抽烟。其次，保持溫暖；如果可能，住在一間有中央暖氣系統的房屋。在冬季，睡眠時不要打開窗。考慮到人們不會於晚上坐在打開了窗子的房間看電視，他們整晚在常風的地方睡眠，勢必引起毛病。」

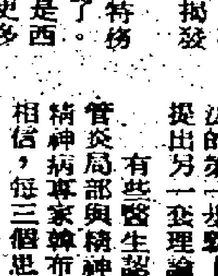

經常的深呼吸運動可以幫助防止氣管炎。冷空氣和潮濕天氣又帶來這種疾病。如果你感覺可能會患氣管炎，多穿着些衣服。

與羣衆密切接觸也容易被傳染。因此，如果天氣不佳而你又想看足球比賽，在家裏看電視轉播吧。

四十以上婦女不宜服避孕丸

非經醫生檢驗處方

根據英國「糧食暨藥物總署」的新例，所有口服避孕丸的招紙上面，必須鄭重警告年逾四十歲的婦女服食避孕丸會有何種危險。該署亦同時建議內科醫生、藥劑師及其他醫學界人士，勸喻那些年逾四十，目前正服用避孕丸的婦女，改選別種避孕方法。

該署之所以實施這種新例，是由於英國醫學界新近的研究，顯示出服食避孕丸的四十歲以上婦女，比通常更易患致命的心臟病。

在一項研究當中，三十至三十九歲的避孕丸服用者，所患致命心臟病的危險性，僅比平常人高出二點七倍；但在四十至四十四歲的服藥者當中，危險性則高出五點七倍。又倘若服食避孕丸的四十歲以上婦女身體過胖，嗜吸煙，或者患有糖尿病、高血壓或過多膽固醇的話，危險性更加大。（葆芬）

凱撒因何無法攻佔英倫

揭開歷史上一秘密

當那個高瘦的人從那艘停泊海灘邊的船跳到岸邊，那小羣英國人看得呆了。其中一個老人說：「那是凱撒。如果他够愚蠢的把船停泊在那裏，他將輸了。」

那是公元前五五年八月廿七日。那地點是杜維爾與迪爾間的育特的華爾瑪灣。四十五歲的凱撒剛剛率軍掠過了法國。現在他準備進攻英國。

凱撒想從英國得到什麼？他時常想望的東西：財富。英國有豐富的黃金、白銀、錫以及——據羅馬人相信——珍珠。

凱撒認得當時的英國人是無知的野蠻人，可以征佔的。但他是錯的。英國是這位羅馬領袖的永垂不朽的功業的一個軍事障礙。

凱撒生來是一個貴族。他說他的祖先追溯到女愛神。他是漂亮的和壯健的：他穿着細邊的袖的衫，袖長垂至手腕，而其他的羅馬人卻祇出露臂。

他的頭髮梳得整齊，他喜歡用鑷子指夾整理他的散亂的頭髮，而他經常有一個理髮師給他拔去面部的多餘的毛。他的聲音的音階很高，而他的走路姿勢像任何的義大利人。

凱撒結婚過三次，並有若干同性戀的關係——當他與龍比是兩個羅馬執政官，龍比扮作「國王」而凱撒扮作「皇后」。

凱撒祇經過若干政治風暴，但他記不起在英倫海峽的暴風。最低限度，凱撒說它是一個大暴風，吹毀他的艦隊。事實上，它是高春潮與岸邊風的合併，擊毀這些船艦。

任何對於出海的英國人都能夠預測這個禍。凱撒原是安全的，祇要在距離他所選擇的登陸地點七哩的地方。

不願意承認被困於潮和風，凱撒在他給羅馬的人民的文告中發明了這「暴風」。

凱撒的軍隊祇與南不列顛的士族發生過一些短暫的、劇烈的接觸。現在凱撒憂慮了。他要修理他的破爛的船艦，以貫可得足够的船艦，載運他的人員渡過海峽重返本國。他沒有足够的糧食可以渡過冬季。

當羅馬兵團便攫及劫掠鄉下地方，他們次被英國人以一系列的突擊行動襲擊。

這是超過凱撒的自大狂所抵受的：當英國人襲擊他的兵營時，他拚命的反攻，把英國人趕回去。

跟着，和平條約簽訂，凱撒撤退他的軍隊而退返高盧。

凱撒在羅馬有許多政敵，他們迅速地指責他的殊不光榮的努力。他要重振雄風——因此他於翌年再度侵攻英國。

這回，他有五個兵團而不是兩個，以及二千騎兵。他用八百艘船載運他們——在盟軍於一九四四年進攻諾曼第之前，這是橫渡海峽的最大艦隊。

但是，凱撒再犯同樣的錯誤。他選擇一個日子，祇在上年的進軍日期之前四個星期——在這季節中已是太遲了。而他又選擇同一登陸地點。不過，這回他讓他的船上了岸，但當他和他的軍隊上了岸，春潮和岸邊風又發作……凱撒的艦隊又沉下海裏。

再次，沉船和冬季快將來臨的思想移於擊敗了凱撒。

他再度簽訂一個和平條約。他也要求一些進貢，貢品依時送上，並規定每年的進貢，但英國人從未履行。

凱撒第二次撤退後，從未再立足於英國的領土上。

凱撒的畫像

賀歲波今上演第二幕

草蜢技止此耳 港聯應有作爲

頭場青年軍對乙丙組聯隊

【本報訊】農曆年賀歲波第二幕香港聯賽選手對瑞士草蜢隊，今日下午三時半在港府大球場舉行，序幕戰足總青年軍對乙丙組聯隊，下午二時先行交鋒，票價分廿元，十五元，十二元及七元，上午十時至下午一時，在大球場公開預售，一時半開始門估。

來港踢賀歲波的瑞士草蜢足球隊，年初一已比賽過一場，戰果是淨勝香港代表隊三球。從紀錄來看客軍能夠以三比零擊敗港代表隊，戰績當然不錯，可是根據客軍的演出而言，卻得不到在場觀衆的好評。全隊的隊型甚差，合作及傳送工夫平平無奇。而且有不少球員踢得粗野，毛手毛腳，第一仗就因爲這個緣故，有愛仙拿被球証罰出場，險些與港隊球員大打出手。

看過客軍首仗演出，一般人對他們的評價並不高，攻守均無是處，根本就沒有値得香港球員學習的地方。

第一仗客軍能夠淨勝三球，多少是拜香港代表隊戰意稍爲鬆懈所賜。其次香港代表隊前鋒錯過不少攻門機會也有關係。香港代表隊與客軍對抗亦能佔到不少攻勢，今天上陣的聯賽選手人腳更强，就更應該有力與客軍週旋。

在聯賽選手陣中，球員大部份狀態正佳，兩位門將孔憲恩、黃金福固然身手不錯，後衛的麥哥利、史丹頓、黎榮富都是大刀闊斧人馬，破壞力甚强。中場布連、夏理臣、海利均擅於助攻，前鋒韓德遜、張子岱、鄧鴻昌輸送美妙，配合張子岱、戴扶連的衝刺，則今天聯賽選手的攻勢，必然比香港代表隊有威脅得多。

不過，客軍雖然並非一流勁旅，但實力卻不會遠遜於港隊，起碼與香港仍十分接近，所以，聯賽選手要擊倒客軍取得勝利，仍須提高戰意努力以赴，前鋒亦要能夠把握埋門機會才能如願。

淨勝港隊三球却未獲好評

客軍首仗表現奇劣

踢法粗野一無是處

愛仙拿向駱德輝揮拳罰出場

【本報訊】龍年初一香港大球場丁財兩旺，足總開年例獲厚利，共有二萬二千多觀衆入場，收入廿七萬餘元，兩場比賽戰果，頭場體育記者對足總執委隊，體記隊以三比二獲勝，來港賀歲的草蜢隊，則以三比〇勝香港代表隊。

草蜢隊雖然以三比零淨勝香港代表隊，但戰程並不可觀。在整場比賽中，瑞士草蜢隊僅有七次射門機會，但他們卻能把握三次。而香港隊則在攻勢佔上風之下，射門共十多次，但卻失機頻頻，否則應有機會打敗客軍，在龍年旗開得勝。

客軍初一的演出與上月訪港的南斯拉夫華力斯隊相差起碼「兩皮」，而且客軍在比賽時由於技術平平，故時常毛手毛腳，下半場愛仙拿更向駱德輝揮拳，致被球証驅逐離場。

香港代表隊在年初一的比賽表現也令人失望，雙翼施建熙與馮志明全無作爲，而後防各球員也踢得十分差，所失三球，都與後衛的錯誤有關。

由於雙方球員爭持得激烈，故火藥味甚濃，這氣氛一度十分緊張，這與球証陸達乘先鬆後緊不能控制氣氛有關，幸而兩隊球員最後仍能抑制自己，因而比賽能順利完場。

開賽後卅分鐘內，港隊曾先後七次射門，而草蜢隊則僅五次叩關，港隊在攻勢上雖然佔優，卻在卅二分鐘先輸一球。當時辛德力欲盤過駱德輝被剷跌。格蘭開出罰球，愛仙拿頂交辛德力距港隊門前十八碼射門中鵠，客軍以一比零領先。卅四分，客軍捲土重來，康尼利切入底綫斬中，辛德力又近門一撥入網，客軍以二比〇領先上半場。

易邊再戰，港隊步步緊迫向客軍反攻，兩分鐘，郭家明吊前，客軍門將大彈琵琶，鍾楚維飛身頂球，可惜來遲一步失機。卅四分，客軍愛仙拿揮拳打駱德輝被逐，港隊此際雖然以衆凌寡，依然無何作爲，反被客軍在臨完場前五分時，由康尼利在卅碼外施冷箭得手，比賽以三比〇完場，客軍勝香港代表隊。雙方陣容如下：

（草蜢隊）
保捷利
丁尼高 哥羅斯 蒙丹頓 史德鼓
波斯高 巴百里 格蘭
愛仙拿 辛德力 康尼利

（香港隊）
張耀東
陳世九 曾廷輝 蔡育瑜 駱德輝
鄭國根 郭家明
施建熙 胡國雄 鍾楚維 馮志明

港聯草蜢陣容

（聯賽選手）
黃金福
孔憲恩
麥哥利 陳國良 史丹頓 黎榮富 陳國雄
布連 夏理臣 海利
愛路 戴扶連 鄧鴻昌 張子慧 張子岱 韓德遜

（草蜢隊）
保捷利
丁尼高 哥羅斯 蒙丹頓 史德鼓
波斯高 巴百里 格蘭
愛仙拿 辛德力 康尼利
後備：鮑華、尼富如、H尼高、比安基、邦迪、法羅利、斯拉。

賽前論戰

聯賽選手如有戰意 草蜢不易佔得便宜

盡管瑞士草蜢隊在前天以三比零擊敗香港代表隊，但是，並未使到筆者低估今日港聯健兒的取勝機會，因爲前天草蜢隊對香港隊演出並不可人，祇是主隊的人選配搭及演出未如理想而已，所以，今天的港聯實有機會重演「力挫漢堡隊」的歷史，而替港人爭回一點面子。

無可諱言，客軍的個人技術雖然平平，但是勝在落力，無論前鋒或後衛均有不錯的戰意，且打法十分粗野，由此可見，他們如遇到對方以較技巧的踢法來作戰，相信他們也難言穩勝。從前天的演出來看，客軍所入的三球，除了最後一隻較爲可取之外，其餘兩球均帶點幸運得來。第一球是辛德力在門前接應撞射入網，僅是陳世九回防不及，加上蔡育瑜的位置欠佳，又遇上張耀東缺乏信心，辛德力才有機會射球入網。第二球則是辛德力以犯規的動作把球挑入網內，若球証稍能明察秋毫的話，辛德力將難「瀨開二度」。

毫無疑問，今日的港聯隊守衛力較前天的港代表隊爲强，麥哥利與史丹頓或陳國良等均是近况出色的中堅人物，相信草蜢隊的前鋒，爭取入球定要付出更大的努力，否則，他們在今日的比賽不難交其「白卷」，也非一件奇事。然而，筆者唯一担心的並非陳國雄或黎榮富，而是把守最後一道防綫的黃金福，因爲黃金福的近況並非很好，每每有接球甩手的毛病，爲此，港聯便有後顧之憂。

客軍前天的演出，以中場的組織合作較爲悅目，第一時間的傳遞擋牆式推進均使港代表隊不易應付，但當客軍推進至十八碼附近時便往往傳球給翼鋒去分散港隊的守衛力，所以今日港聯若能加强中場的破壞力，客軍實在難以得逞。

擁有韓德遜、張子岱比仲等好手的港聯前鋒，今天如能衷誠合作，面對漏洞頗多的草蜢隊後防，實有入球的良機。例如前天客軍對港代表隊時，其防守職衛由始至終均是老套。乃是由哥羅斯以貼身的苦纏來來結鍾楚維，而鍾楚維又是有勇無謀之輩，及至稍後時間，在發生磨擦之後，哥羅斯的踢法才稍爲鬆弛。此外，客軍的門將保捷利也是技術平平，看他的表現祇是一名「三流」的歐洲守門員，倘得身材較高大可取而已！下三路的功夫甚差。今日的港聯隊的攻擊力不錯，祇要調兵遣將得宜，客軍的防綫卻有被攻破可能。

總括而言，客軍前天的表現祇屬平平，今日取勝機會決不會比港聯隊高。而教練何應芬吸收了第一仗的經驗教訓，今日爲有一套作戰計劃來破敵。以主隊的人選來看，祇要排出一個理想的陣容，與及球員的戰意高昂，在此情況下，筆者是看高主隊一綫的。（本報記者王文銘）

．賀歲波首仗險些「開片」．賀歲波首仗險些演出「開片」事件。圖爲草蜢隊愛仙拿（左一）與港隊駱德輝（站在右方，被客軍球員隔開）互展拳腳，被雙方隊員勸開時情形。中爲球証陸達乘（黑衣）正推開港隊隊長郭家明。結果愛仙拿遭罰出場。（本報記者魏正濤）

吸取經驗參加奧運 我體操代表團抵達南非訪問

【約翰尼斯堡卅一日中央社電】中華民國體操協會主任委員黃彭年，率領的十五人代表團，今天抵達此間，進行一個月的友好訪問。

黃彭年一行抵此時，南非體操協會主席阿邦德及中華民國領事館人員，曾在機場歡迎。

由五名男團員及五名女團員組成的中華民國體操代表團，將與來自南非、美國、芬蘭及瑞士的體操選手舉行多次比賽，俾在今年奧運前吸取更多比賽經驗。代表團全體人員今晚曾參加羅明元總領事在官邸舉行的春節茶會。

發財盃足球賽 加南併列冠軍

琳褒盃華裁隊奪標

【本報訊】花墟球場昨日舉行的三場新春足球賽，頭場聯誼盃球員聯誼會元老隊對警察會元老隊，結果球員元老隊以一比〇獲勝。次場華裁以五比零大勝港裁，捧走琳褒盃。壓軸戲華裁邀請隊南華對港裁邀請隊加山，結果雙方一團和氣，以二比二賽和，併列冠軍，各保持「發財盃」半年。

花墟場昨日有觀衆六千五百卅一人，收入一萬九千五百九十三元。

冬季奧運會週三揭幕 聖火將及時送抵會場

【奧地利伊斯布魯克一日路透社電】第十二屆冬季奧運會的火炬，今日抵達施非特城。該冬季奧運會的火炬是由柏嘉及波杜爾送到施非特城。前者曾於一九五六年在義大利爲奧地利奪得滑雪銀牌。後者則爲奧地利國家滑雪跳高隊的領隊。該奧運火炬，將趕及於下星期三揭幕時用。

柏嘉與波杜爾各執一把火炬到達施非特城時，受到數千民衆的歡迎。該等火炬於星期五由雅典空運抵達維也納。

三教育學院週年運動大會，共創十四項大會紀錄，成績美滿。賽後由大會贊助人王華生致詞及頒獎。

日本鐘淵棒球隊 抵台參加邀請賽

【台北一日中央社電】日本鐘淵化學棒球隊團長山田老二，監督大河賢二郎等十八人，今天中午從大阪抵達台北，參加明天起一連三天在台北市舉行的中日棒球邀請賽。

他們抵達時，中華民國棒球協會理事長謝國城等多人，在台北國際機場歡迎。

體育雜誌 足球名將 業已出版

「足球名將」定業已出版，內容豐富，格調清新，每本只售一元五角。

足球名將的族新內容有十一月足球駱德輝生命的轉捩點，你可知朱國權的出身嗎？中場靈魂陳國雄，樂尚華電視足球齊進軍，梁金發如何被誤解爲無賴，對睡覺有大學道理的曾廷輝，鍾楚維對提高本港足球有秘訣，圖文並茂，報攤有售。

明天九場賽馬配搭排位表

第一場（第五班 一六五〇公尺）（場外連贏位）（場內孖寶第一口第一關）

①	猛將	一四八	葉英健	4	朱
②	必得勝	一二八	羅國洲	2	張
③	叻女	一二四	易仕	1	高
④	智勇雙全	一二二	摩加利	3	佐

第二場（第七班 一二三五公尺）（連贏位）（場內孖寶第一口第二關）（場外孖Q第一關）（場外孖寶第一口第一關）

①	飛駿	一三八	告東尼	1	資
②	多盈利	一三六	雷文	7	布
③	新希望	一三五	陳子銓	12	殿
④	安娜之寶	一三四	葉英健	2	朱
⑤	領航燈	一三〇	馬彼得	8	譚
⑥	至誠	一二九	李國佐	9	殿
⑦	慶冠多利	一二六	畢奇	11	米
⑧	藏寶	一二六	浩德	3	布
⑨	慶祝	一二四	施喬琪	4	佐
⑩	保得	一二四	伊丹尼	6	賓
⑪	好精神	一二三	白禮棟	10	高
⑫	快的	一二一	夏達	5	沈

第三場（第七班 一二三〇公尺）（場外科加士）（場內孖寶第二口第一關）

①	新赤兔	一四〇	摩加利	1	佐
②	梨渦美人	一三二	告東尼	3	杜
③	東方英雄	一二九	馬彼得	4	杜
④	山茶花	一二四	謝恩發	2	陳

第四場（第四班 一二三〇公尺）（場內外連贏位）（場內孖寶第二口第二關）（場外孖寶第一口第二關）

①	駿馬	一三七	告東尼	4	張
②	高超	一三三	黎崇健	9	張
③	威震四方	一三〇	易仕	3	沈
④	大金鑛	一二九	白禮棟	2	賓
⑤	超越日	一二九	陳子銓	7	米
⑥	新寶	一二六	高洛傑	8	佐
⑦	勇將軍	一二五	夏達	1	沈
⑧	歡天喜地	一二四	摩加利	6	佐
⑨	凱旋	一二二	葉英健	5	米

第五場（公開賽 華商會所盃 一六五〇公尺）（場內外科加士）（場外孖寶第二口第一關）

①	永勝	一五四	摩加利	3	佐
②	番攤	一五二	蘭尼	5	布
③	快名駒	一一九	雷文	4	布
④	太陽星	一一八	高洛傑	1	佐
⑤	利必來	一一六	潘納	2	蘇

第六場（第三班 一二三五公尺）（場內外連贏位）（場外孖寶第三口第一關）

①	小露寶	一四〇	畢奇	8	佐
②	驕德	一四〇	葉英健	2	朱
③	鐵胆雄風	一三八	鄭棣池	7	張
④	寰寶	一三四	潘納	4	蘇
⑤	亞輝	一三三	雷文	1	布
⑥	飛力	一二九	黎崇健	5	張
⑦	英之寶	一二五	夏達	6	沈
⑧	幸運者	一一八	易仕	3	沈

第七場（第七班 一二三五公尺）（場內外連贏位）（場外孖寶第二口第二關）（場內孖Q第一關）（四重彩）

①	玉致香	一四〇	山文	11	布
②	月聲	一三九	馬彼得	3	殿
③	卡薩諾伐	一三八	謝啓榮	10	殿
④	可可	一三七	嘉華達	6	譚
⑤	先得利	一三七	潘納	4	蘇
⑥	心寶	一三六	鄭蓀	1	歐
⑦	超速	一三六	白禮棟	9	陳
⑧	銀子	一三三	告東尼	5	張
⑨	勁贏	一三二	羅國洲	2	蘇
⑩	再一星期	一三一	謝恩發	12	米
⑪	金來	一三〇	甘保頓	2	杜
⑫	組兒	一二九	孫利安	7	歐

第八場（第三班 九七五公尺）（場內外連贏位）（場外孖寶第三口第二關）

①	求簽	一四〇	告東尼	4	賓
②	盈利	一四〇	易仕	1	張
③	飛馬王子	一三八	白禮棟	2	高
④	少年遊俠	一三四	甘保頓	3	高
⑤	黑旋風	一三三	嘉華達	6	米
⑥	聰明女	一三三	摩加利	8	佐
⑦	十全十美	一三三	呂志聲	5	佐
⑧	鐵滿谷	一二九	伊諾	7	朱

第九場（第三班 一六五〇公尺）（場內外連贏位）（場內孖Q第二關）（場外孖Q第二關）

①	飛驥	一四〇	謝恩發	8	米
②	能都	一三八	摩加利	4	朱
③	獅王	一三七	浩德	2	布
④	神驥	一三六	甘光達	6	張
⑤	百家樂	一三五	白禮棟	1	高
⑥	新唐璜	一三二	高洛傑	7	佐
⑦	賽多寶	一二六	夏達	5	沈
⑧	益民	一二五	詹亞健	3	歐

馬經

老溫 至尊寶主編

明日可捧摩加利告東尼

永勝聰明女龍都 梨渦美人求簽勇

神龍論馬

明日賽馬，部分場合場面冷落，似乎熱門估到一定便宜，上次場外孖Q爆出十多萬巨型冷門，估計今次不會歷史重演了，原因是兩組孖Q場合形勢亦見簡單，倘有打頭車的話，應該是優勝劣敗居多。茲將九場形勢分析如下：

猛將大勇對手少 叻女復勇會博冷

第一場：「猛將」超班馬狀態勇極，不論人馬均有進步，鬥志如虹，贏面甚一。「必得勝」雙腳已壞，上次跑來一無是處，戰鬥力大減，機會平常。「叻女」復起馬身轉肥轉粗壯，本身起步够快，且睇場仕有無本領放離猛將了。「智勇雙全」前銳後弱，加上目前狀態未勇，難配摩加利之策何呢！

飛駿鬥安娜之寶 多盈利三甲之材

第二場：「飛駿」疏操而作態依然保持，今次配告東尼志在減磅搏殺，連捷機會高。「多盈利」早課優跳而神態依然旺盛，上色靚立，有力一鬥。「新希望」上次嬴遜有存，改配陳子銓並不見有利，對手太强呢！「安娜之寶」態谷甚靚，神態十足，葉英健既在第一場有足够贏馬本錢，點都想贏個有賣威一陣的。「領航燈」升班機會似乎減弱了，同場對手太强之故，論馬狀態則仍見不俗呢！「至誠」是垃圾馬，腿長腳短機會不大。「慶冠多利」近況未勇，殺多作腳而已。「藏寶」、「慶祝」路程不合。「保得」未見有態，伊丹尼選來策死火馬也。「好精神」態初起但未十足，機會並不見高。「快的」試得好而演出劣，這類馬只是多有乃妙。

梨渦美人可連捷 新赤兔有機挑戰

第三場：「新赤兔」馬質實力雖然未够[illegible]，不過同場對手少，仍有機會。「梨渦美人」狀態甚靚，以原班人馬[illegible]，目前狀態做好，頗有冲擊實力。「東方英雄」神態不見有[illegible]，不[illegible]是馬，可作次選。「山茶花」是冷門之材，四四馬[illegible]。

歡天喜地可贏馬 威震四方會再來

第四場：「駿馬」狀態甚佳，長途能够應付，告東尼復出可望拚入三甲的。「高超」態仍不俗，但今回對手不同，場地轉快對牠來說影響頗大。「威震四方」仍見勇態，易仕策騎只要全程不受阻有力一拚。「大金鑛」路程嫌長，機會普通。「超越日」灰馬神態甚靚，不過陳子銓未必能够勝任走長途，故認爲卅多個見習生中，陳子銓騎功不算好。「新寶」狀態普通，較多位置。「勇將軍」有質而狀態普通而已。「歡天喜地」是今場穩胆，狀態佳速度可望，值得一搏的。「凱旋」陰陽怪氣，大師傅亦難估計，未可恃信。

永勝可壓倒番攤 奪得華商會所盃

第五場：「永勝」狀態可極，[illegible]，神態十足，可以擊退番攤了。「番攤」一直保持狀態，今次跑中距離[illegible]。「快名駒」狀態仍勇，[illegible]。「太陽星」[illegible]。「利必來」甚靚，[illegible]兩匹特級馬，殺多可作配而已。

亞輝小露寶惡爭 幸運者最佳冷門

第六場：「小露寶」無磅馬單騎出戰，鬥志如虹，這匹英國馬目前成熟亦足，有力一鬥。「驕德」未見進步，暫難重視。「鐵胆雄風」狀態不俗，但此組實頗有對手太強感覺。「寰寶」質優速度甚銳，潘納執韁，對大局有一定影響。「亞輝」幕後人視此馬實力甚強，排位佳，力足取勝。「飛力」陰陽怪氣，切勿過信。「英之寶」是匹英國馬實力普通，機會不常，反而誤信「幸運者」擒敵捷，有力爆冷。

月聲卡薩諾伐强 銀子金來會挑戰

第七場：「玉致香」狀態甚靚，只可惜本身質素有限，確是吃虧，成就最高一位而已。「月聲」狀態甚靚，在此已足够在橫插一切本錢，且睇馬夜得能否把握得到。「卡薩諾伐」腳步神態活躍，謝啓榮出擊亦是最佳冷門對象。「可可」陰陽怪馬，改配嘉華達亦未必能够應付得來的。「先得利」狀態已見活潑，前速不弱，頗有機會估得四重彩一席。「心寶」配鄭蓀實嫌弱一點。「超速」狀態不俗，但此馬質素亦是有限公司而已，殺多位置。「銀子」狀態甚靚，是今場冷門佳選。「勁贏」神態狀態如恐未勇，爭勝不易。「再一星期」老馬必無保留，前速够快，有機會帶入四重彩冷門。「金來」在目前班次已屬出擊時日，排位亦好，力足一拚。「組兒」死步頭馬，質素有限，加上路程不合，作爲不大。

聰明女再鬥求簽 飛馬王子可一鬥

第八場：「求簽」狀態甚佳，此馬一直保留在告東尼胯下始出擊，機會不弱。「盈利」實力未及，可以不理。「飛馬王子」快放前速佳，路程之馬必有鬥志。「少年遊俠」伊諾之乘騎，故不應過信的。「黑旋風」瘦馬狀態未勇，作爲不大。「聰明女」前速如飛，在最佳路程必定拚到盡，有力一鬥的。「十全十美」不俗，但未必是老摩之主力馬。「鐵滿谷」實力甚强，速度上乘，問題是快門快下伊諾功夫較遜色一點。

百家樂神驥單Q 獅王馬勇三甲材

第九場：「飛驥」最近才見出牌中甲，神態不俗，但始終欠嫌成熟未足。「能都」狀態保持未見走樣，不過亦未再有進步呢！「獅王」狀態大勇，有機會殺入連贏一席位置的。「神驥」超班之馬，只限於配搭太弱，否則足够實力挑戰百家樂的。「百家樂」一枝獨秀，馬勇路合實力强，不無穩勝份量的。「新唐璜」未保時候。「賽多寶」、「益民」態普通而已，俺可作配。

場外孖Q形勢分析

場外孖Q，頭關爲第二場，尾關爲第九場，形勢未見十分單純，茲分述於下：

第二場由十二匹第七班馬出事一二三五公尺，無疑問飛駿不論在任何角度觀察都較同場對手高出一皮，觀上次以一分十六秒五佳績贏馬，非一般第七班馬所能比擬，成爲有作，快放馬在前，插一切，形勢十分有利，如無意外，應可[illegible]。此馬亦是進步甚速之超班馬，減七磅上陣，實滿成很大威脅的。第三勢力應該輪到上次斜出僱敗之多盈利，老馬班高有態，三甲可爭。慶冠多利配畢奇，好精神由白禮棟策騎均有一定威脅，但與上述幾匹馬比較，不論質與態均見遜色，僅可作配而已。

尾關由第三班馬跑一六五〇公尺，上陣馬共八匹。百家樂這匹超班馬勝而未升，在第三班實佔得絕大便宜的，此馬既有前速，後勢凌厲，狀態大勇，縱使起步失機在前亦應從容後來居上的，作膽最穩。配腳選擇，個人對狀態仍穩之能都頗爲看重，摩加利好戰好勝，每遇強敵時演出倍見出色，堪當一穿一。神驥馬勇而配搭，作配亦無妨。一般人亦頗看好一號馬飛驥，個人認爲謝恩發功夫平平，硬頂可慮。獅王、賽多寶以可作配，以下是兩關的選擇：（至尊寶）

（第一關）1 飛駿 4 安娜之寶 2 多盈利 11 好精神

（第二關）5 百家樂 2 能都 4 神驥 3 獅王

按圖索驥 叻女

第一場：雖然不論圈內外人士一致看重實力頗强之猛將，不過個人認爲高仕和之叻女足够擊退猛將有格，此馬踏入今季一直未在狀態中，故此一直無大表現，但此匹弱馬目前起得靚，本身速度上乘，够快够靚，面對猛將讓七磅之多，葉英健能否追得叻女實有疑問，重係賠率問題，叻女值得拚場了。（至尊寶）

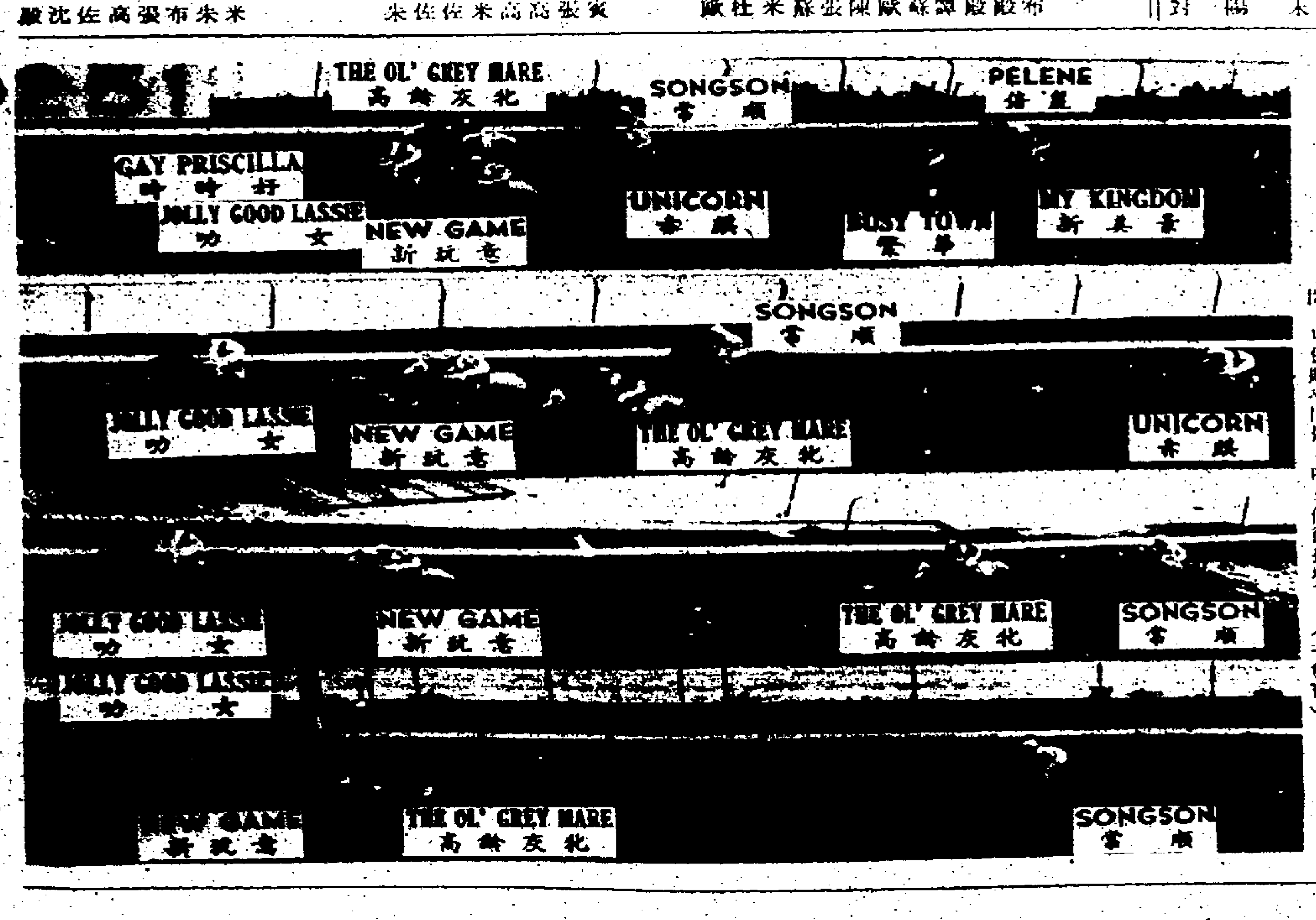

在調整中取得平衡 在平衡中醞釀突破

牛仔服裝今後產銷前景探討

近兩個月來，海外市場向本港訂購牛仔服裝的訂單，在來勢上已不如較早時那樣強大；而原料市場的交投情形也不如較早時活躍；部份製衣廠的生意也有放緩的跡象，這些是否意味着盛極一時的牛仔服裝產銷已開始由巔峯滑落呢？

【每週經濟專題】

世界性的牛仔服裝熱潮，無疑是人類服裝史上的一個奇蹟，牛仔服裝興起之迅速，流行之廣泛，及歷久不衰之情形，幾乎都是無與倫比的。由於牛仔服裝的大行其道，也把本港紡織製衣工業的產銷推向一個蓬勃繁榮的階段。去年以來，以牛仔服裝製造為中心，整個紡織製衣系統在產銷上一浪高於一浪的情形，確實不能不令人深感驚訝。

但是，近一個多月以來，歐美等地區訂購牛仔服裝的訂單，在注入時已不如早兩個月那樣來勢強大，而本港部分製衣廠對牛仔服裝的製造亦已在放緩之中，連續多月來供不應求的牛仔布也不如早兩個月那樣搶手，這種種的跡象似乎並不是一種很好的徵兆。

有人已經認為，牛仔服裝最輝煌燦爛的一段路程已經要消逝了，牛仔服裝的生產亦會由絢爛而歸於平靜。甚至有人更沮心，短期內牛仔服裝的製造會重蹈假髮業由極盛而突轉式微的覆轍。

究竟牛仔服裝的生產是否已到了強弩之末的階段，正從頂峯回落呢？這個行業今年的前景會是怎樣呢？這一連串的問題無疑都是令人深切關注的。

牛仔服裝產銷熱潮 加速本港經濟復甦

要探討牛仔服裝今後產銷的遠景，首先還是要回顧其勃然興盛的過程。

一些服裝設計家已經指出：世界經濟的不景氣，購買力下降，以及青年一代要求解脫種種因襲的束縛，以至一種潛藏的頹廢意識，乃是做成牛仔服裝在七十年代雄霸服裝市場的原因。所以，在去年各門製造業大都一蹶不振時，牛仔服裝的生產反而是大旺特旺。

本港牛仔服裝的產銷是由去年第二季進入旺盛期的。如雪片般飛來的訂單把這個行業的產銷推向一個又一個的高潮。

根據統計，從去年三月以來至去年底的一段時間，本港新開牛仔布廠和牛仔服裝廠，起碼就有數百間。而在這段時間內，全港新安裝的織布機，平均每月還增加五百五十多台，特別是十一月和十二月運到的織布機，每月更超過一千台，這種增幅確是相當驚人的。

又據布廠商估計，現在全港月產布疋總數約為七千五百萬碼，其中單是牛仔布已佔四千萬方碼，即佔總量約六成，而紗廠生產中亦約有四成的紗錠是用於生產寄氣紡粗紗的。至於牛仔服裝在出口成衣中所佔的比重也是越來越大，估計已超過出口成衣總量的三分之一。

有一位製衣廠商人曾這樣說過：「牛仔服裝挽救了香港的經濟。」這個說法或且稍嫌誇張，但卻並非不盡不實。本港工業經濟的體系，以紡織製衣業爲主體，而製衣業又爲其中的中流砥柱。以出口值而言，紡織品衣着類佔了港貨出口總值一半有多，而服裝類出口又佔紡織成衣出口總值八成以上，但在成衣出口中，牛仔服裝所佔份量又已達三、四成，所以去年牛仔服裝生產的蓬勃對於本港經濟的貢獻實在是其功厥偉。特別是去年本港各業一片頹風，牛仔服裝的產銷迅速擴展，不僅刺激了整個紡織製衣系統的回甦，同時也容納了許多其它行業的失業工人，在去年經濟衰退中，本港的工業經濟受損害程度所以不如鄰近地區般嚴重，這亦是一個重要原因。但是在牛仔服裝迅速發展的同時，也產生了一連串的問題：

原料漲價配額不足 阻礙產銷繼續發展

（一）「萬蜂」的生產。由於製造牛仔服裝生意滔滔，新的牛仔布廠、服裝製衣廠及牛仔布廠便如雨後春筍般湧現，部分廠商爲着爭生意，不擇手段盲目趕貨，粗製濫做的情形也更爲嚴重，由於買家退貨的情形，近月來被買家退貨的情形也叠有發生。據說光是這一兩個月，遭外商退貨的數額就達數千萬元之巨。退貨不僅令許多廠家蒙受損失，而更足憂慮的是，港製牛仔服的聲譽已受到很大打擊。

（二）配額嚴重不足

配額制度是海外市場爲防止外來商品大量輸入，以致影響本國工業產銷的一種應付辦法。歐美等工業國家對本港紡織品及成衣輸入的限制，已經有很長的歷史了。只不過在經濟不景下，貿易上的保護主義抬頭，使限制更爲森嚴罷了。

牛仔服裝生產的急速膨脹，使到配額不足的矛盾更爲突出。不僅許多新廠無法得到足夠的配額，甚至許多有十年左右歷史的大廠也有這樣的困難。但那些老字號的製衣廠，就很少有這樣的麻煩，有不少所謂老字號的製衣廠，現時生產的規模已大不如前，甚至已改營其他行業了，但卻仍然持有相當多的配額。由於配額分配上的種種漏洞，配額轉讓的不合理現象也就一直存在着，只不過當市場對某類紡織品成衣的配額需求轉殷時，配額價也就被越炒越高罷了。以牛仔布做的女裝爲例，去年初每打配額轉讓價爲十五元，現時則爲五十元左右，漲幅達到百分之三百，可謂相當凌厲。配額轉讓價急升，廠家的生產成本無疑大大加重。

㈢原料及人工價格急升。在製造原料中價格漲升最速的爲染料與布疋。牛仔布所採用的主要染料爲靛藍，生產這種染料的國家本來就不多，在需求激增下，就更顯得搶手了。去年初時靛藍入口價格每磅尚不過四萬元右左，但現時已漲至二十二萬元，漲幅接近百分之五百。

牛仔布價格的漲升同樣也極爲凌厲，現時港產高級牛仔布每方碼售價約爲六元二角到七元左右，而一年前尚不過三元六角左右。還有製衣工人的工資，一年來平均漲升的幅度也在一、兩成以上。

配額轉讓價，原料價格以及工人工資均上升，使牛仔服裝的生產成本也告急劇上升。現時一般牛仔褲一打的出口價平均約爲二百元左右，而在一年前則尚不過爲百多元左右，出口價格的上升自然令港產牛仔褲在海外的競爭力受到影響，不少外商已要求本港廠商削低售價，有些甚至轉往其他地區採購，這對本港製衣業來說，無疑是一種很大的損失。

但是，除非原料價格下跌，否則本港牛仔服裝出口價格實難望以有較大幅度的調低，因爲目前棉花價格漲升比棉紗要厲害，而紗價漲幅又高於牛仔布，於牛仔布價格的上升又高於牛仔服裝出口價，所以牛仔服裝的利潤已越來越薄，如果還要買配額來生產的，那就是更難有利可圖，甚至可能還要倒貼一筆，這就是近期一些中型廠有單也不敢接受的一個重要原因。

牛仔服裝會被淘汰嗎？

——訪問利惠公司港澳區總經理洪世光——

儘管許多人對牛仔服裝的突然興起感到大惑不解；又儘管牛仔服裝在流行伊始，許多名重一時的服裝設計家都對它不屑一顧，並預言它最多一年半載就要銷聲匿迹；但事實卻是：牛仔服裝不僅站穩了腳根，而且奇迹似地雄霸服裝市場六七年之久；不僅迅速深入到一般平民階層內，而且還直登大雅之堂，出現於以往只能是華貴禮服才能接受的高尚場所。在七十年代以來，牛仔服裝眞稱得上是叱咤風雲，威盡四海。

但是，無論是那一種流行時裝，總免不了桔枯相倚的規律，究竟牛仔服裝還能流行多久呢？現時衣着上復古潮流的抬頭，是否又意味着牛仔服裝已開始由盛入衰，要悄然退出霸主的地位呢？

利惠國際有限公司港澳區總經理洪世光對上述問題有如下的看法：如果是作爲趨向時髦的牛仔服裝，則在日新月異的潮流演變中，它確是難以經得起較長時期的考驗；但倘若是作爲日常生活中最基本和最實用衣着，牛仔服裝則將可以歷久而不替。

洪氏解釋說：歷史上時尚服裝的層出不窮，以女性服裝來說，時而是長裙曳地，時而又是中庸衣裝；時而又是迷你裙。各種款式都流行過一時，但當一種新款式問世後，原有的流行款式就要退位讓賢了。但與上述情形成爲對照的，則是作爲日常生活中最基本和最實用的服裝，像恤衫和西褲等等，在款式上並非一成不變，但其變化並不很顯著頻密，而它們亦能流行久遠而不衰。

牛仔褲在最初創設時，原來就是着眼於它的實用價值，而並非作爲一種時髦的服裝。牛仔布本身就是一種棉紗織就的斜布，它具有一般棉花柔軟、保暖、貼身、吸汗性能好等等優點，可以說目前還未能找到，未有那一種纖維在各種性能上都要優於棉布；同時，由於織造牛仔布是採用較爲獨特的方法，因此牛仔布又比一般棉布更爲堅韌耐磨。從第一條牛仔褲問世到今天，時間已經一百廿多年了，在這樣漫長的一段時間裡，許多以款式來標榜的服裝被淘汰了，但牛仔褲卻是一直流傳下來。

洪氏又指出：近年來由於受到潮流的影響，牛仔服裝款式並非絕對不變，大抵來說其形式不外循着三個方向發展：（一）傳統式（二）折中式，吸收西褲的若干優點；（三）標新立異式，如大喇叭腳，鑲花邊，甚至故綻、鈕扣、口袋都只是爲了裝飾，而非爲了實用。

標新立異式的牛仔服裝，無疑確是受到新潮青少年的熱烈擁護，但在任何一個地區，這一類人都只佔較少數，大多數人在衣着方面都只是附和者。許多人只能接受折中新穎潮流的服裝，而又有數量相當多的人在衣着方面是更重視其實用價值。

洪氏又透露：在過去一段時間，利惠公司曾嘗試在第三個方面努力，但效果不如理想，結果還是回復傳統式與折中式的路綫。而業務開展亦在穩打穩紮中順利增長。

在歐洲及美國，喇叭腳牛仔褲是否會重新流行時，洪氏認爲，可能性不大。至於二十六吋以上的闊腳式牛仔褲，亦會逐漸衰微，褲腳的寬闊將會回復較爲適中的程度。

・何滿子・

市場供求需要調整 調整之中醞釀突破

一連串困難的接踵出現，無疑是令牛仔服裝的產銷發展蒙上陰影，但許多有遠見的廠商則認爲牛仔服裝繼續發展的潛力仍然是很大的，關鍵就在於能否突破目前的難關。

依時製衣廠總經理陳利認爲：在經過上一段時期的飛速邁進後，牛仔裝的產銷需要來一次調整。

陳氏指出：在過去一年來，本港牛仔服裝生產的急劇膨脹，產銷已是超乎常軌，由於被一致看好的緣故，海外買家的吸納已走在市場需要之前，而一般製衣廠吸納的牛仔布，布廠訂購的棉紗，紗廠訂購的棉花，在數量上都已相當充足，短期內不需要有大大的補充，近期海外訂單的減少，以及原料市場的交投確是不如先前的活躍，目前正應是市場加強消化的階段。

第二個需要調整的地方是原料價格。在過去七年多來，棉花、棉紗、布料和染料的價格均升得太厲害，實在有必要來一個調整。

此外，配額也應更合理地來一次調整。

競爭條件仍然優越 高檔產品繼續領先

陳氏又指出，如果牛仔服裝產銷目前所面臨的困難能得到妥善的解決，則該行業仍然大有可爲。特別是和鄰近的台灣、南韓，星加坡等地區比較，港製牛仔衣服裝的生產確有許多地方還是領先一着的：

㈠品質較好，在裁剪、車工精細等方面仍是領先的，整個東南亞區，港產品在貼身，更是如此。特別是高檔貨。

㈡款式設計緊追潮流，近年來牛仔服裝在設計上日新月異，品種上變化萬千，固然是多姿多采，即在一些細微的裝飾設計上也是不斷創新，港產牛仔服裝的生產，能在很短的時間就跟上新的潮流。

㈢生產的方式較靈活生動，可以迎合不同的要求。其它地區在製造牛仔服裝時通常千打以上才肯接單，亦惟此才可以有利潤。但本港製衣業由於在生產結構與方式上與別不同，故即使是一百幾十打的小宗訂單也可以接，而且一樣有利可圖。同時本港的製衣廠又能以很短促的時間完成數量龐大的訂單。

陳氏認爲，祇要本港的紡織製衣業人士，能夠有全局的觀點，不是那樣的短視和急功近利，牛仔服裝的產銷還會有相當光明的長遠前途，否則，有再步假髮業淪落的歷史重演了。

今年生產普遍樂觀

對於在今年內牛仔服裝的產銷前途，陳利認爲是可以樂觀的。他指出：目前一般製衣廠所持有的訂單大部可以維持至上半年的正常生產，部分大廠甚至可以維持至九月份。在目前階段，打單就可以維持這樣長時的生產，那在往年是較罕見的。雖然由於遠期訂單較多，廠家通常要冒原料成本漲昇的一定風險，但起碼可以反映出，今年牛仔服裝的生產仍會是較正常的。

陳氏又指出：目前資本雄厚的大廠生產是較爲暢順，而依附大廠生存的小廠生產開展也仍然不俗，反而那些歷史較短的中型廠會較吃力，因爲既要承担原料上漲的壓力，又要付錢買配額，實在不容易應付得來。

・秦爽・

去年銀行存款激增 主要由於外資注入

上月本港銀行存款總數，超過三百六十億元，共達三百六十三億四千三百萬元。

去年十二月份銀行存款總數，由前年十二月份的三百零九億九千八百萬元，增加至三百六十三億四千三百萬元，增加了五十三億四千五百萬元。

去年存款的增幅，若與前年同期比較，有明顯的增加，因爲前年存款增幅，祇有四十七億九千七百萬元，又比前年增加了五億四千八百萬元。

去年存款大增，據分析，外資注入本港較多是其中原因之一，此外，儲蓄存款持續增加，也是造成存款數字增加的原因。

去年銀行利率持續低降，由年初定期存款九厘水平，降低至目前的六厘半水平，結果定期存款的數字，經常反覆，對總存款增加並未有多大作用。

値得指出的，由於經濟衰退，工商業活動較前緩慢，而銀行對工商業的授信也比較審慎，因此，銀行對工商業貸款總值增幅，並未追上存款總值的增幅。

台灣物產價廉物美

本報特稿

數學及社會科 未達教育目的

現行小學課本普遍存有缺點

研討會中各科教師提出批評

數位現在正任教數學科和社會科的老師，對於該兩科現行採用的小學課本，亦提出了批評。

在數學科課本方面，一位教師認為現行的課本實在捨本逐末，小學生若根據這些課本學習，祇能培養出一些計算機器，而不能訓練一些具有整個數學觀念的小學生。

在社會科課本方面，幾位教師認為現行的社會科課本，未能對小學生提供一些社會意識，使小學生根本不能從課本中吸收一些適應社會，進而改進社會的知識。

以下是一些現職小學教師對現行數學、社會兩科課本的意見。

數學科方面，一位已在任教數學科的高思廉老師表示：數學科的教學目標，主要在培養學生的分析、思考和推理能力，但現行的數學科課本，卻離這個教學目標仍遠。

有多年數學經驗的高思廉說：現行數學科課本和數學科的教學法，因為受了升中試的影響，祇求學生如何「快」的去計算，這種現象，最多祇能培養出一些計「算機器」。

數學是一個整個的概念，他說：數學應該是一種訓練邏輯推理的學科，並不單是祇求教導學生在最短的時間內算出最準確的答案便了事。

高思廉強調：現在數學科的課本，主要在於「一個刺激，一個反應」，根本沒有機會讓學生作分析和推理能力。

他認為這種課本，只能摧殘一個小學生的弱小心靈。

從心理學上分析兒童對小時候所受到的挫折最難忘懷，高思廉說：以他多年內所見，不曉得有多少學生因為搞不懂數學科而受到挫折。

他說，現行數學課本，不合乎兒童的心智發展。而且現行數學科的選材，也不切合實際。

他舉例說：好像日利息和月利息的計算，很多學生根本不明白何謂日利息和月利息，在計算這些問題時，他們以權衡代入公式，算出答案而已，對於如何培養兒童瞭解整個數學觀念，根本沒有幫助。

照高思廉所瞭解，他認為現行數學科所接觸到的面實在太大，使學生消化不了。

有些人認為，學生多學一點，可以提高程度，但高思廉卻抱不同的看法。

他認為：課程所灌輸的材料多，如果編排方面有一個目標，能作有系統的貫串，可以幫助學生的瞭解，但現行數學科的材料是夠多了，但雜亂無章，根本沒有一個主題，對於兒童來說，好像學了很多，但又好像甚麼也沒有學到。

現行數學科課本所以會出現這些問題，高思廉認為教育司署應負大部份的責任。

他說：現行數學科課本的編訂，主要是根據教署出版的小學數學科課程編撰指引而來，但這個編撰指引卻流於大概括，這個編撰指引，只列出一些項目，要求出版商在編寫課本時，把這些項目包羅進去便算了。

高思廉認為：這些編撰指引內，其實沒有提到「指引」的目的，應該列出各項目的比重和細節，使出版商在編寫課本時，能有所遵循。

他最後希望教署能加強對課本的審查，使一些質素較差的課本不能存在，以保障小學生能接受一些「正確」的知識。

至於現行小學社會科課本，十多位社會科教師在一次研討會中指出：現行的社會科課本，最大的缺點在於選材方面與現實生活脫節。

在研討會中，一位教師舉出一個例子，他說：有一次，一位學生在課堂上問她，同是外興馬，為甚麼在馬會開設的場外投注站投注就合法，但在別處投注就犯法呢？」這位教師說，他當時費了一番唇舌，才把這個問題解釋得清楚。

研討會的其他教師討論這個問題後，一致認為這是現行社會科課本[illegible]。

他們認為：社會科不只是一門[illegible]，更是一門技術科目，所謂技能，包括[illegible]、判斷及[illegible]的能力，[illegible]，使他們將來能適應社會。

在研討會中，一位教師又舉例說：現行小學社會科課本，如在介紹本港的馬路時，祇是把幾十條主要的馬路名詞列出來，但對於馬路的一般知識，卻沒有提及，試問又有那些學生對一大堆的路名感覺興趣呢？

現行的小學社會科課本，研討會的教師認為最多祇能給學生提供一些資料，但卻沒有教學生如何去觀察、審查、審定及判斷。

他們認為，社會科的目的，可分消極與積極的兩方面而言。

消極的目的就是希望學生透過學習社會科，瞭解社會，而去適應社會的生活。

積極的目的是希望學生在瞭解社會之後，繼而能促進社會的改革和建設。

參加研討會的教師，認為要達到此目標，並不是目前的社會科課本所能做到，必須要作徹底的改變，摒除祇供給資料，強學生「死記」的弊病，代之以富有啓發性和趣味性的課文，使學生瞭解到社會科的真義。

研討會中一位老師又說：社會是一種整體的關係，而社會科的目的，應該教導學生在這個群體關係中，如何去扮演一個角色。

他說：對於小學生來說，這種整體關係可分作三個將來看：即教導小學生如何重視個人、群體與我的關係。

他認為這種意識的培養，不單是小學生應該學到，更是一個整體如何協調的必要因素，而這種意識，應該是從小孩子的階段便培養起來的。

但遺憾的是，目前的社會科課本，對這方面可以說根本就沒有沾到邊，他們認為，社會科應使學生的眼光能看得更遠，而非祇是一些資料的灌輸。

本報記者──何文瀚

年初一兩宗嚴重車禍 釀成四死八傷慘劇

【本報訊】甫踏入龍年，九龍、新界即發生兩宗嚴重交通意外，共釀成四死八傷慘劇。

龍年首宗嚴重車禍，發生於大年初一早上六時四十分，一輛編號AD四七×六號雙層巴士，在駛經九龍觀塘道牛頭角下邨對開處時，突與一輛AX八〇×六號私家車迎頭相撞，私家車受毀最為嚴重。

在這宗交通意外中，有兩名男子和一名女子因傷重當場不幸喪生，另有五人受傷，全部傷者被送院救治。

次宗亦發生於大年初一晚上十一時半左右，新界錦田大道近桿埔村處，有一輛單層巴士與一輛小型貨車相撞，四名男女重傷浴血車廂，事後四名傷者被送往醫院救治，其中一名女子於送抵院時證實已不治喪生。死者是貨車上之四十二歲女乘客，其餘三名傷者為兩車司機及貨車另一乘客。

肇事兩車巴士編號HK四五×一，而貨車則為編號BH二七×一。

有關此兩宗交通意外之起因，警方現正展開調查中。

香港中國筆會 選出各組人員

【本報訊】香港中國筆會第廿屆理事會，元月廿二日在九龍寶勒巷泰豐樓召開第一次會議，出席者除會長羅香林教授外，有李幼椿、徐訏、丁淼、涂公遂、李秋生、何葆蘭、王世昭、林仁超、張六師、羅小雅、盧幹之、萬文翰、岳騫、焦毅夫、徐東濱等人，會議討論了會務，并選出本屆理事會各組負責人：副會長兼義務稽核：陳克文、義務司庫：焦毅夫、義務秘長：徐東濱，藝文組：涂公遂、藍海文、公共關係組：林仁超、萬文翰、盧幹之、編輯組：劉家駒、何葆蘭、出版組：丁淼、羅翠瑩、羅小雅、康樂組：王世昭、岳騫、翻譯組：李幼椿、李秋生、徐東濱。

道教聯會定期團拜

【本報訊】香港道教聯合會，為香港大宗教團體之一，自遷進自置新會所辦公以來，會務日益擴展，除興辦教育外，並於會所內，舉辦周日道德講座，宣揚道德，補救世道人心，以勵政教之不逮，除每月仍在大會堂舉行一次外，逢星期日均在該會大禮堂舉行，備受社會各界人士支持。今以新春佳辰，該會分函屬會同人，及各團體首長，於農曆元月初六日星期四下午三時正，在該會會所（九龍深水埗大南街176至178號金寶大廈三樓）舉行丙辰新春團拜，共賀春禧。

長沙灣街坊會籌募福利經費演大劇開幕，社會福利署李春融、深水埗民政主任曾景光主持剪綵，圖左至右：主席黃平漢，主禮人李春融，曾景光，副主席林忠。

長沙灣街坊會 演大劇開幕

【本報訊】長沙灣街坊會籌募福利經費，在長沙灣道興華街口廣場，公演賀歲粵劇，丙辰年初一晚七時半舉行開幕禮，由大會主席黃平漢、副主席林忠、陪同社會福利署李春融、深水埗民政主任曾景光、主持剪綵禮。主席黃平漢致開會詞，報告該會歷年經辦福利事務與未來擴展計劃，及演劇籌款目的，主禮人李春融，讚揚該會福利工作之成就，曾景光先後致詞，隨由該會會長鄭海、副會長譚松柏、李慶源、監事長李春融，分別向主禮人李春融、曾景光、深水埗署代表等致贈紀念旗，副主席林忠致謝詞畢，頭台演新編[illegible]名劇。

金銀貿易場團拜，各首長互祝春釐。

金銀團拜胡漢輝祝賀 龍年金股齊鳴 經濟前途好景

【本報訊】金銀業貿易場昨晨在場舉行丙辰年團拜，出席者理監事長胡漢輝、秦少銘、惠子賢、馬錦燦，顧問何善衡博士、馬錦燦、何添、伍絜宜、梁季彝，理監事、行員有馮堯敬、馮堯蓀、羅君、劉熾如、鄭勤試、余家聰、伍步聰、胡[illegible]、馮家[illegible]、鄭觀海、伍超瑞、林本坤、張國梁、馬鴻忠、馮慶祥、陳國華、徐裕、張永正、李定江、周晉卿、林棟材、黃翰藻、陳俊九、何炎、蕭永明、何進超、林錫、鄭冠芬、陳國恩、胡桂綿、梁華、康、許景由、陳承欽、馮國棟、鍾添瑞、陳本添、光、胡奏初、梁澤球、李光宗、尹錫洪、嚴新廣、吳瑞麟等百餘人，情形熱烈，充滿龍年行好運，生意興隆。

主席胡漢輝在團拜席上致詞，大意謂：今年為龍年，龍為吉祥動物，自去年年底起，世界經濟復甦，已有良好預兆，根據政府公佈，去年十二月份，本港出口貿易，比對上一年同期，增加百分之卅二強，而據美國所估數字，增加之數字中，又以美國所佔超過百分之四十。此點反映美國經濟已有極大好轉，在此影響下，今年經濟前途，令人樂觀。

就本港股市而言，去年收市，已達四百二十五點，英美股市，亦同告上漲，龍年股市繼續好轉，可以預卜。

胡氏復以莊諧並重，說及龍年，而龍之中，首推金龍，最受尊敬，本場為金銀業貿易場，可謂行正龍運，今年非是金股齊鳴，祇要大家舞動得宜，定能使本港回復繁榮。

胡氏又謂：龍之中，較不受歡迎者為「掘尾龍」，所謂「掘尾龍」，即為治社會治安之劫殺罪案，希望政府當局，嚴刑撲滅罪案，使地方繁榮，社會安寧。

最後互舉杯祝賀新年愉快，生意興隆。

申請歸化英籍啓事

馮權（FUNG KUEN）住香港九龍鑽石山美村至真樓五樓四四九室，現向香港總督申請歸化英籍，如有任何人士獲知任何理由認為不應准予其歸化英籍者，可用書面呈香港布政司署將事實向布政司報告之，此啓。

離婚啓事

洪頌年、李清雙方意見不合，由1976年元月24日起同意正式脫離夫婦關係，「除元月24日正式啓事聲明外」，今後男婚女嫁各不相干，特此聲明

李清
洪頌年 1976年元月24日

滙盛織造廠啓事

茲有本廠股東「鄭春順」志願別業，迄已於一九七六年一月廿六日正式退出本廠股份，并由即日生效，而以後「鄭春順」在外任何往來概與本廠無關，特此聲明。

一九七六年一月廿八日啓

日晚報聯刊 特別分類廣告

每段二吋二格或四吋一格
每天日晚報合共收費三十五元正
連刊七天
上期收費 不折不扣
此種廣告祇以普通廣告為限，啓事及醫類除外。

名貴實用 美國嘉蘭 Garland 金筆
"Quiet Quality" WRITING INSTRUMENTS MADE IN U.S.A.
GARLAND
Beautifully balanced writing instruments that reflect years of skilled craftsmanship. Choose either gleaming 12 Karat Gold Filled, or high lustre Deluxe Chrome. Available with handsome gift boxes.

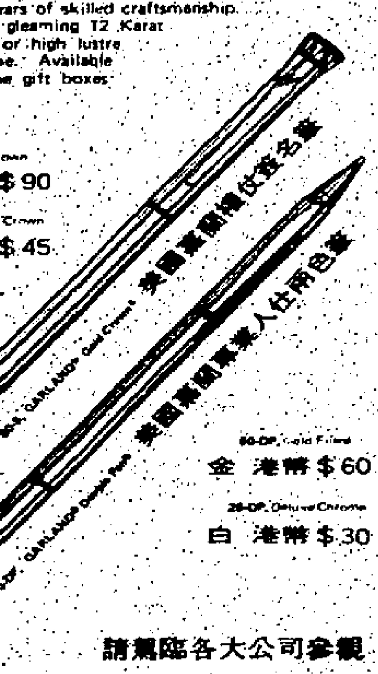

金 港幣 $90
白 港幣 $45
金 港幣 $60
白 港幣 $30
請親臨各大公司參觀
總代理
PROMOTERS INTERNATIONAL
TEL: 5-274424-5

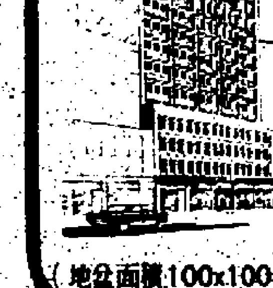

彌敦道233至239號
商業地王 彌敦道·佐敦道交界
嘉利大廈
現貨租售 章程備索
面積：由490呎至5,540呎
樓價：由十八萬餘元起
租價：每呎2.40(包管理費)
接近：碼頭 隧道 火車站
周生生地產有限公司
彌敦道221號，電話：3-687261
（地盤面積100x100=10,000呎）

恭賀 春禧 旅港華德業餘亦樂社鞠躬

恭賀新禧 愛力(國際)貿易公司 愛力(國際)布業公司鞠躬 東英大廈七一二室

恭賀新禧 MONARK SALES INC. MCLARY & CO. LTD. 鞠躬 東英大廈四〇二室

恭賀新禧 京達有限公司鞠躬 東英大廈一一二三室

恭賀新禧 港九住客聯合會有限公司董事會全體同人鞠躬 九龍上海街五三二號二樓 電話：三-八四八五六 三-八四一五七三

恭賀新禧 裕隆實業有限公司鞠躬

恭賀新禧 恒利洋行鞠躬 東英大廈一二二五室

恭賀新禧 潔新水喉潔具有限公司鞠躬 灣仔洛克道327號

恭賀新禧 安保業國際有限公司 太平洋毛衫有限公司 鞠躬 東英大廈四一九室

恭賀新禧 達基貿易公司鞠躬 東英大廈四〇五室

恭賀新禧 馬泰畫室鞠躬 東英大廈一〇九B室

恭賀新禧 中外旅運事業有限公司鞠躬 東英大廈四二〇室

恭賀新禧 嘉樂有限公司鞠躬

恭賀新禧 旅港湖南省同鄉會 理事長 郭永昌 監事長 陳璇 暨理監事 同人鞠躬

盡市民天職 捐香港公益金
請捐公益金寄香港郵箱第八八八號

遠東航空學校日夜班招生
各科新生定二月四日開課
科別：飛機工程，無線電工程，報務，電視各科日夜班。
考試：二月四日下午二時半或晚上七時半。
校址：九龍城宋皇台道啓德機場內。（需相片三張）

東南無線電專招男女生
科別：(一)高級無線電及電視工程科(二)高級彩色電視工程科(三)無線電報務科(四)無線電及電視技術科(夜校)
開學：二月六日 試期在校內公佈
電話：K九六〇一二六
校址：旺角花園街七十五號
監督兼校長鄭文[illegible]

同濟中英文中學
招收：英文部F1至F4 中文部中一至中四 各級男女插班生
報名：即日開始 試期：報名時通知
校址：灣仔堅尼地道十五號A（可由大道東船街直上）
電話：H二七〇六一七
監督兼校長 雷逸樵

恭賀新禧 眞善美製衣有限公司鞠躬

恭賀新禧 寶蓮禪寺鞠躬

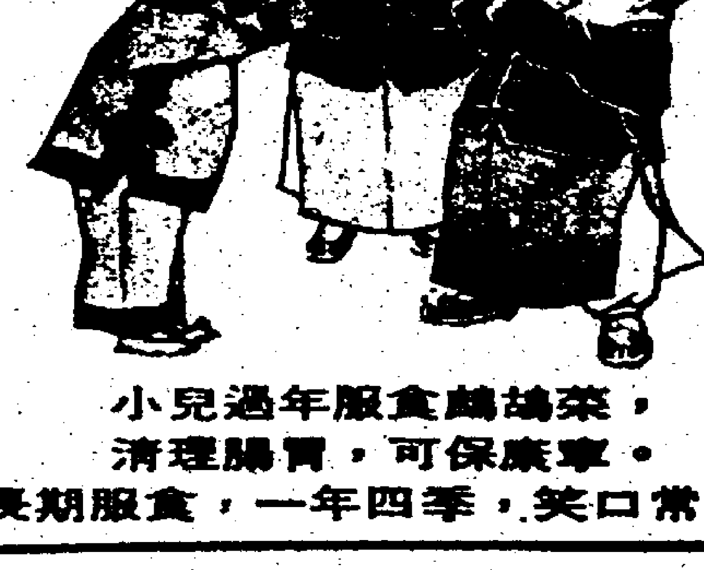

宏興 鷓鴣菜
向各位小朋友恭喜發財，新年健康進步。
小兒過年服食鷓鴣菜，
清理腸胃，可保康寧。
長期服食，一年四季，笑口常開。

副按察司楊鐵樑奉委查冤獄疑案

可能有一部分在內庭聆訊

【本報訊】港督已於上月卅日委任副按察司楊鐵樑組織一個調查委員會，調查「仙掌招待所」冤獄疑案中服刑男子梁榮生的事件。

該委員會的職權範圍是研究引致梁榮生被捕及被控之有關情況，及研究這些情況是否曾經對梁榮生的審訊有不利之處。

據悉：委員會的聆訊，有一部份可能會內庭聆訊，此舉可令証人更易作供，但實際情形將由楊鐵樑副按察司決定。

港督是在律政司提議下會同行政局委出該調查委員會調查此宗事件。

梁榮生是於去年一月九日於仙掌招待所兇殺案中，因謀殺罪名成立而被判死刑的，他後來獲得赦免改服二十年監禁。

在新鳴謙及湯采信兩警司被控串謀妨碍司法公正案中，被告新鳴謙警司的律師威頓指稱，梁榮生是在獲得前探長劉昌華一萬元後承認一項打鬥罪，但後來却被控謀殺，且被判罪名成立。

在新鳴謙案審結後，梁榮生、梁榮生的母親及梁的一名友人羅明德已寫下三份陳詞，交由一名律師呈交律政司，而梁榮生的另三名友人梁發仔等亦出面向該律師陳詞，以支持該宗「冤獄」疑案的指控。

該案其後引起社會人士廣泛的注視，立法局議員胡文瀚，在最近一次的立法局會議上質詢該宗冤獄疑案。

梁榮生的友好陳發仔對港督的決定表示欣慰，謂屆時必定出庭作出證供。

梁榮生的母親羅鳳卿知悉當局徹查此案眞相，感到高悅，她盼望其子的「沉冤」在龍年能得以「昭雪」。

奉委調查梁榮生案的副按察司楊鐵樑

「冤獄」疑案主角服刑中之梁榮生。

翟克誠任註册署長

【本報訊】英國外交及聯邦事務部大臣，現批准翟克誠升任註册總署署長，以代替賀讓之職位。賀氏服務港府十八年後，將於今年三月一日離港作退休前渡假。

翟克誠四十二歲，現任註册總署助理署長，他在一九六二年來港任職法律助理，一九六五年升任高級法律助理，並於一九六八年晉升現職。翟氏已婚，有一女。

賀讓現年五十歲，於一九五八年獲委任法律助理，一九六三年升任高級法律助理，一九六四年擢升註册總署助理署長，其後於一九六八年成爲註册總署署長。

總商會龍年促進貿易

貿易團訪問將遍及全球

【本報訊】香港總商會頃宣佈一九七六年貿易促進計劃，將組織一系列貿易團赴海外訪問，包括已發展國家及發展中國家，不僅加强原有市場，而且開拓新市場。其中某些訪問由貿易發展局與該會合作進行。

總商會今年訪問的對象遍及全球，目標是爭取短期訂單及促進長期貿易雙管齊下。

今年四月底，該會將派遣貿易團訪問本港兩個重要貿易伙伴——南非及澳洲。一九七五年首十個月期間，本港與澳洲的雙邊貿易，出口總額達八億元，入口總額達六億元；而與南非的雙邊貿易總額，出口達一億八千七百萬元，入口達一億九千四百萬元。該團將訪問開普敦，約翰內斯堡、德班、墨爾本、雪梨，可能包括伯斯。行程共約三週，此行旨在推廣宣傳本港產品。

與此同時，另一團將赴埃及和蘇丹，該團成員將由本港商行高級要員組成，由總商會阿拉伯貿易分區委員會主席宋常康率領，極其精幹。埃及及蘇丹兩國幅員遼濶，人口衆多，經濟正在發展。宋常康透露此行旨在考察該兩國之市場潛力。「過去赴中東的貿易團主要集中於波斯灣各產油國的短期潛力。本人認爲，北非的阿拉伯國家雖然較窮但人口衆多，本港如不同時與其加强連係就太不明智。」該兩國與本港的貿易近年雖有迅速增長，但均非本港的巨大出口市場。但蘇丹供給本港棉花等紡織纖維，希望本港與其貿易可達平衡。

五月底擬組團訪問南韓，此行將與南韓駐港貿易中心同作進行。

八月，該會將組織香港代表團參加柏林入口商品「攜手邁進」展覽會。此行將是貿易發展局組織的西歐貿易訪問計劃的一部份。

秋季，該會將派遣一考察推銷團前往中南美洲，訪問巴拿馬城、科倫自由貿易區、委內瑞拉的加拉加斯及馬加里達自由貿易區、巴西的馬瑙斯自由貿易區及聖保羅，可能還包括墨西哥自由貿易區。拉丁美洲各自由貿易區在本港與該地區貿易中佔極大比重。

香港總商會對貿易發展局同意合作進行若干訪問之舉深表感謝，並希望此種合作關係今後能進一步發展。

佛聯會長覺光法師獻詞

向佛徒及各界人士祝福龍年福慧增長

【本報訊】香港佛教聯合會覺光法師，在丙辰龍年歲首，向本港六十萬佛教信徒及全港各界人士祝福獻詞，恭賀新禧，福慧俱增，祈願香港地方安泰，風調雨順，今歲下半年得慶經濟復甦，人人當體會到經濟失調情景，今年必能藉復甦機會，共同爲社會建設，大衆福利，貢獻智慧，而創造一番新景象。

覺光法師指出：去年世界性之經濟失調，根源都是由於人類之貪、瞋、痴所造共業而形成，儘管各類專家從不同角度立場研究，如果不從根本禍源予以疏導則僅是頭痛醫頭，脚痛醫脚，永不能杜絕自私自利之人類禍患，因此如何善導人心，是目前世界任何一個角落地區當務之急。

本年二月十九日世界佛教大會及世界佛教友誼會銀禧，將在泰國曼谷舉行，屆時集中各個不同國家，不同種族，不同乘別宗派之佛教領袖於一堂，以加强國際間互相尊重，瞭解和連繫，他本人已決定率同香港佛教代表團前往出席，並寄望此次大會針對世界和平，人民安樂之目標，研討一套具體可行之弘法利生方案，以藉提供各國朝野人士參考實施。

覺光法師又述及香港佛教工作，在四衆同仁共同努力下，在以往十餘年中，已有長足發展，上年度在世界經濟衰縮情形下，雖稍有影響，但佛教徒一向就養成堅苦卓絕品格，對任何艱難困苦都能應付自如，因此佛教自身之弘法利生工作，却未容稍懈，並且正在朝氣蓬勃發展著。

覺光法師並勗勉全港佛教同人希望在今年內，香港佛教更能促進下列各事：（一）精誠團結，求大同而容小異，團結一致才能發揮力量，產生作用。（二）強化佛教清年教育及組織，（三）加強佛教學術研究，百尺竿頭，更進一步。殷盼全港佛教同人，希望進而團結世界佛教徒們，以無緣大慈，同體大悲，四衆一心，共求人類幸福，永登世界和平。

天氣預測

吹微風，大部份爲東北風，除短暫時間密雲外，天色大致晴朗。

今日最高氣溫可升至攝氏十八度，昨晚十一時室外氣溫爲攝氏十三度，濕度爲百分之五十九。

紅色火災訊號

將軍澳發生袋屍奇案

【本報訊】將軍澳白石柱灣，昨日下午有一宗袋屍案，一名漁民，在該處附近漂浮，發現一具女性屍體，被裝在袋中。據報，昨日下午四時許，將軍澳白石柱灣，一艘漁船在附近作業時，發現有一袋物體，在海邊漂浮，但當將其撈起，甫將布袋打開，即發現一雙人脚，知袋內爲屍體，於是向警方報案，但至今晨一時，警方未有進一步消息。

但根據現場初步消息：該宗袋屍案遇害者爲一名女性，相信是遭人殺害後，將屍體肢解以麻包裝載，棄屍海中，至昨日下午，爲漁民發現而報警調查。

至於該名女性，何以會被人殺害，棄屍該處，及死者身世，則仍調查中。

● BLAUPUNKT

西德「藍寶」彩色電視機，由於設計超越羣倫，故不只備受各國著名電視編導一致推崇，同時，世界各大電視台包括本港之「無綫電視」及「佳藝電視」亦指定選用「藍寶」作爲鑑定彩色標準，更足以証明其彩色最靚，音響最好，畫面最清晰

總代理：大昌貿易行

茲爲酬謝本報日晚報分類小廣告客戶起見，特由二月份起，每月舉行小廣告客戶抽獎一次，第一期頭獎可獲得價值四千四百五十元之名貴西德藍寶彩色電視機一座；凡在二月份內刊登本報日晚報聯刊小廣告者，每段祇收四元，憑收據號碼，可獲中獎機會；並另設安慰獎五名，貴客惠刊本報日晚報聯刊小廣告，收費既廉，收效又高，兼可得獎，請勿錯過機會。

第一期安慰獎，可獲下列獎品中一份，亦由抽籤決定，第一至第五獎依次爲：

（一）木星牌電子鐘一座
（二）嘉蘭牌兩用筆一枝
（三）廿二吋新款旅行喼一只
（四）古銅龍連架一套
（五）雙頭美麗壁燈一套。

請詳參閱二月份本報小廣告報頭介紹

恭賀 新禧

恭賀 春禧

永安旅行社謹賀

工務署加緊興建
八座新房屋邨 可容廿五萬人
十字型大厦增加空曠地方

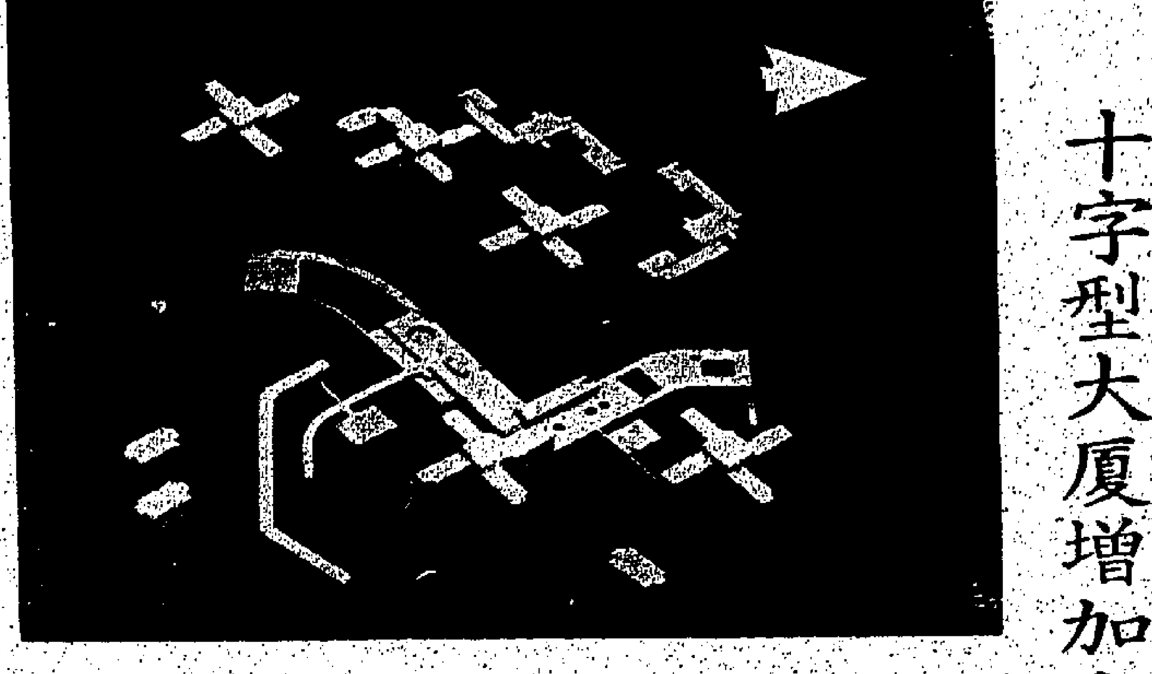

圖爲建築家構思的大興邨外貌。該座位於屯門的屋邨爲工務司署建築設計處現時替房屋委員會興建之新型屋邨之一。

【本報訊】工務司署正協力推行政府十年建屋計劃，興建優良的新型屋邨。

工務司署建築設計處現正替房屋委員會興建八座設備齊全的新屋邨，預算建築費總值約四億元。

該批新屋邨爲興華邨、荔景邨、葵盛邨、瀝源邨、順利邨、柴灣第六區、梨木樹邨及大興邨。同時，工務司署亦進行將已有廿年歷史的石硤尾邨重建成爲現代化的屋邨，使邨內居民有更寬濶及更佳設備的單位居住。

預料至一九八〇年，該等新屋邨將可爲二十五萬人提供環境清潔及舒適的住所，附有購物、康樂及福利等設施。

工務司署建築設計處高級建築設計師古桃根說，現時興建的新屋邨，均着重品質、安全及便利三點，以符合現代的標準。

「過去，爲應付安置數以千計需要居所的市民之迫切需求，我們除了增加房屋的數量外，實在別無他法。其後，本處建築師採用新設計，不但提供較高水準的房屋，而且亦顧及一個發展均衡的社會，必須其備的各種基本社區及商業設施。」

他說，此等設備包括廣濶的休憩公園及遊樂場地，福利中心、購物及市場中心、停車場、酒樓、學校及診所等。

他補充說，工務司署興建的新型屋邨另一特色，是在各住宅大厦與商業中心之間，將設有蓋通道，使居民前往購物時毋須顧慮車輛及風雨。

例如，居住在高層的主婦祇需乘電梯到二樓，然後沿着行人通道步行至購物中心購物而毋須踏足戶外。

此項新嘗試，經首先在可容二萬二千人居住的沙田瀝源邨實行，該邨七座住宅大厦其中兩座已落成，並移交房屋委員會接管，首批住客已遷入居住。

邨內其他五座大廈，一座商業大廈，兩間學校及一間診所的建築工程現在進行中，預期可於今年三月間完成。

荃灣梨木樹邨其餘之工程，已於去年十月全部完成，並已交房屋委員會接管。該等工程包括加建可容一萬七千五百人居住的住宅大廈六座，校舍三間，小型市場、百貨公司商場、大酒樓、福利中心及有蓋停車場各一。

其他三座新屋邨，即柴灣興華邨、葵涌區之葵盛邨及荔景邨的工程已接近完竣，可望於今年內落成。

上述三新屋邨大約可容八萬七千人居住。而其中以葵盛邨的面積爲最大，有住宅大厦十座，可容三萬七千人入伙。該邨亦設有一座設有百貨商店、酒樓、小型市場及停車位的商業中心，巴士與小巴站等。

此外，該邨附近亦設有三間學校，三間幼稚園及佔地近七英畝的康樂場地。

屯門的大興邨及港島柴灣第六區的建築工程，亦進行順利。兩邨可望於明年完成。

以人口而言，大興邨是工務司署興建之最大屋邨，可容四萬一千人居住。該邨將有三十層高的「十字型」住宅大厦五座，七層高的住宅大厦一座，各座大厦都設有有蓋走廊，通往該邨的中心的商業及市場大厦。

「十字型」屋宇結構是工務司署建築師數年前設計的，加上採用塔式起重機升卸預製的石屎牆、樓面及鑄造金屬品到各層「安裝」的半機械建屋方法，可將建築時間縮短。

新設計最大的好處，是大量減少所需的建築地盤面積，從而獲得更多土地作康樂用途。

大厦四翼的每一層只有居住單位十二個，使住戶感到地方更爲寬敞。同時，較短的走廊使燈光照明及通風設備較佳，可減低聲浪。

該邨的首期工程正順利進行中，預期可於明年初完成。另一方面，工務司署亦已招標承建位於清水灣道安達臣道區的順利邨第二期工程，預料可在今年四月動工。

該邨第二期的工程，是包括興建三十層高的「十字型」住宅大厦一座及七層高的大厦一座，另有商店、市場、酒樓、多層停車場、兩間小學校舍及一間幼稚園。

邨內及附近地區將撥出四點六英畝的康樂地方，設有休憩公園及兒童遊樂場等。

九龍石硤尾邨方面，有六座二十年之久的大厦，由工務司署改建，並已移交房屋委員會接管。

二龍爭珠與巨型宮燈

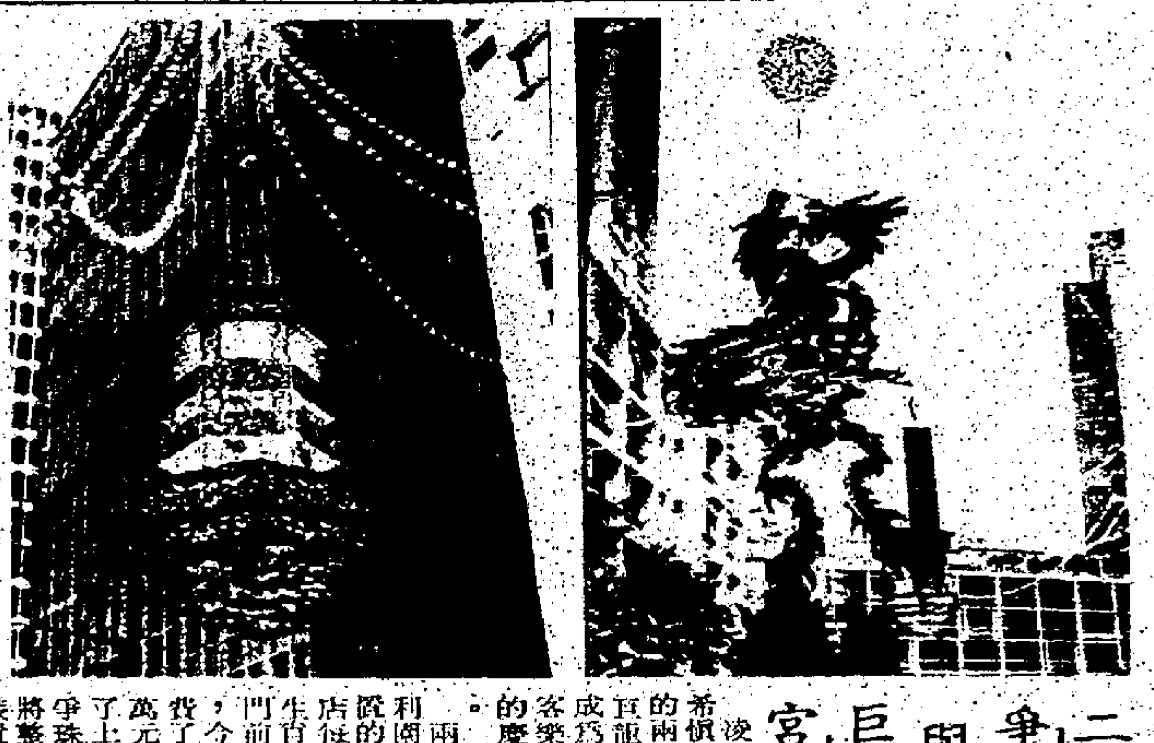

港島希慎道上空的兩條爭珠巨龍，連日成爲市民遊客樂於參觀的慶節佈置。

兩條龍是利園酒店佈置的，該酒店每年都以生肖象裝佈門前希慎道，今年特花費了約二十萬元設計了上述二龍爭珠外，並將整條街道裝置五彩燈飾照得通明，幾串大爆竹及兩個大宮燈更是錦上添花。

爭珠雙龍用網線凌空吊着，高四十呎，是用金屬、膠片及泡沫膠、木材等合製成，漆以金色，加上電燈泡懸在其間，入黑之後，更加美觀。

（右圖）港島希慎道利園酒店慶祝新年佈置的二龍爭珠。（左圖）足以仔細觀賞的巨型宮燈，凌空吊在希慎道中央，照得通明。（本報記者郭建先攝）

李保羅承認四項串騙罪
被判入獄四年
與前案所判刑期同期執行
李妻高儒佩則獲撤銷控罪

【本報訊】前保利工程有限公司董事長李保羅，及該公司前任董事，銀行經理等名流被控案，至大除夕日案情急轉直下，首被告李保羅承認四項串騙罪，爲法官判刑四年，但與以前刑期同期執行，即共入獄四年，較以前刑期加刑年半。

李氏其餘廿一項控罪，控方已將其撤銷，且改作控方證人，其妻高儒佩，亦獲撤銷控罪，當庭釋放。

其餘九名被告，均否認控罪，法官諭將案押候至四月廿二日，在高等法院較大法庭聆訊，而被告等仍准以原擔保條件，自行簽保五萬元外出候審。

李氏所承認的四項串謀行騙罪名爲第三、十、十七及廿一項。

此案其餘九名被告是：㈠伍華瑞，註冊會計師；㈡蔣家煌，註冊會計師、前受僱於保利工程有限公司爲會計；㈢胡應湘，合和實業有限公司董事、前保利有限公司董事；㈣李志武，合和置業有限公司董事、前保利有限公司董事；㈤潘惠鈞，前保利有限公司董事；㈥張賢大，律師、前保利有限公司董事；㈦唐天燊，前保利工程有限公司董事；㈧郭志勇，永安百貨有限公司經理、前爲永安銀行九龍分行助理經理；㈨郭志匡，永安銀行董事兼經理。

此案所涉及的控罪總達卅項，涉及款項達一千萬元，包括兩項串謀詐騙保利公司股票罪，三項虛報帳目行騙財產罪，一項虛報資產負債騙欺罪，四項串謀誇大保利公司盈利與資產，欺騙保利股東罪，十項供給假消息罪，在年報中虛報帳目及十項發表假報告書罪。

廣進財源賀新歲
安居樂業慶豐年
廣安銀行仝人鞠躬

開業十六年 16
恭賀春釐
香港大丸百貨有限公司同人鞠躬
明天啓市舉行歲首特賣
敬請光臨 參觀惠購
營業時間
香港 大丸

恭賀
廖創興銀行仝人鞠躬

恭賀新禧
德惠寶(電機)有限公司
和寶集團屬下機構
全體同人鞠躬

電影界去年陷低潮 全年產國片八十部

邵氏學行團拜未婚影星發財

△去年，本港電影界，拍片數量之少創了十五年來的低潮紀錄，包括邵氏、嘉禾兩大公司和大大小小的獨立製片單位在內，全年共計只拍了八十部電影，與最高峯時一年拍片三百三十六部比較，有天壤之別，即使與前年之九十部，也少了十部。至於票房紀錄，超過港幣一百萬元的，也只有十部。

在去年的八十部製作內，只有五十部在香港開拍，其中邵氏佔半數，其餘的三十部卻分別在台灣、星馬、泰國、韓國等地拍攝。雖然香港的國片產量減少，但是排不出檔期的國片仍然比比皆是，目前仍在片倉內的「存貨」，多達一百部左右，超過了去年的產量。

香港電影界人士分析，去年的電影製作事業由盛而衰，主要是市場狹窄的關係，目前國片的大市場，只剩下星馬、香港和台灣，可是，三個地方的觀眾口味不同，限制了影片的出路。

台灣的觀眾喜歡看文藝片，星馬觀眾是文藝及胡鬧並重，香港的觀眾愛看寫實電影，動作片或較有趣味的影片，由於各地觀眾的需求不同，往往形成了甲片在香港相當賣座，在星馬及台灣卻賠錢，乙片卻恰恰相反，如此三方相抵，勢必影響票房收入。

香港的影業不景氣，不單是環境影響，電影界自我檢討，認為製片公司也要負責任，他們自問去年找不出那一部代表性的作品，實在也是危機之一，不過，香港製作的影片，在台灣的市場仍很穩定，否則影響更大，以以，他們認為今後當務之急，是儘量使台灣市場維持穩定，否則，國片前途，不堪設想。

△大年初一，邵氏公司農曆早十時半舉行團拜，一班未婚的邵氏演員，以李麗麗、陳思佳、李修賢為首，組成了一個「利是團」，紛紛向已婚的演員索取利是，收穫甚豐，由於他們站在配音室後的關口，誰經過都不能躲開，李麗麗等人，終於滿袋利是而歸。

岳華，恬妮是新婚夫婦，也逃不過利是團的追索，恬妮雖有名猜大鬼，但是，她又迷信，害怕別人「尊」她沒有利是，所以逢人派利是。

往年，邵逸夫倒必派紅包給明星，今年，連紅封包也不派了。

施思（右）胡茵茵（中）米雪（左）同向讀者拜年。

張沖棄拍冬綠 排隊等林青霞

水銀燈外

張沖由台灣返港，一直傳出張沖開拍「冬綠」，張沖說：「不拍「冬綠」了，因為人物實在太多，皮費重，分場難，我已決定改寫一部劇本，人物較簡單，由林青霞、秦祥林合作。」張沖說：「片名我還未決定，不是悲劇，是一部輕輕鬆鬆的電影，過年之後便去台灣開拍該片。」

「林青霞、秦祥林的片約相當多，如何去應付這個局面？」張沖說：「排隊啊！排隊之外別無他法。你不知道，他們現在每個人兼六、七部片約，簡直分身不暇，所以，我也祇好排隊等，我實在不能告訴你，究竟我的戲要拍多少工作日，我相信演員擋期的事，已夠我煩透。」

「秦祥林是鼠老弟，林青霞又是後備，兩個人在片酬方面會不會比較放鬆，給你一個折扣？」「也差不多吧，」張沖打着哈哈說：「他們忙到不得了，不少人捧着大叠銀紙求他們拍片也不成，我能夠爭得一個片期，已經很夠面子了，況說要減片酬，而且，我的製作預算全部交給製片負擔，我專心在導演工作上，不想管錢銀的問題。」

張沖並說：「我甚至很難告訴你，我的戲製作成本要多少？甚難估計。」

除了忙於攪劇本外，張沖並且洽談台灣、星、馬版權，已經談得七七八八。張沖說：「現在買影片版權，片商都比以前聰明，不再肯買片花，要買一些水準較高的電影，因為我一直和很多片商有來往，本身有信用，所以，戲還沒有開拍，版權已經賣了星馬、台灣及印尼、美洲等地。」

陳浩大派美金利是

影星春節

陳浩今年要做開心大姐丈，他去歲底趕赴台灣，已找換好一大叠十元美鈔，準備過年大派其美鈔利是，事關他的太座陳麗麗是家中大姐姐，下面弟弟妹妹一大班，個個「姐夫恭喜發財」，陳浩便要「手鬆」了。

陳麗麗是先陳浩返台的，因為她得給家中準備過年的一切，而陳浩則留港，做好「龍家將」的最後配音工作才能走，因「龍家將」一片已被邵氏父子院線排好，在龍年年頭推出，年初八（七日）首映午夜場，陳浩是此片的導演，他非得把全部工作趕完，以使協利公司把這「龍家將」及時送檢不可，因為遲則趕不及年頭公映了。

陳浩自己亦特別關心此「龍家將」，他導演此片取龍字當頭，是要應這龍年，而更主要的，是這部影片中他的太太陳麗麗是女主角，亦是他們婚後第一部合拍的影片，夫導妻演，陳浩在片中亦擔一角色，他當然是格外留神，把此片弄得好好睇睇。

薛家燕、盛影鮭秀向本報讀者祝賀新年，「燕女」話：開市大利，發姐祝福祿壽全，靚女過新年，份外開心呢（錫光）

黃楚穎龍年終出頭 黃淑儀堅強有主見

電視消息

△黃楚穎終於在龍年開始能夠在螢光幕前與觀眾見面了。

年輕編導林德祿，已準備好一個長篇電視劇，由黃楚穎任第一女主角，該劇名為「大江南北」，是改自台灣的一本中篇小說，除黃楚穎外，還有周潤發、王杏秀合演。

林德祿是準備十號開鏡的，但恐怕周潤發拍「楊貴妃」擋期，如十號不能開鏡，則十一號一定要開的。該劇將接朱克的「三年零八個月」在翡翠劇場推出。

「大江南北」是民初戲，是講一個受傷的槍手被派往某小鎮中而發生的事。

△朱克的「三年零八個月」已定于年初七「人日」開鏡，演員名單已定，黃淑儀、石堅、于洋是主要演員。

黃淑儀重返無綫後，一直未演過長篇電視劇，朱克覺得她的性格宜演一些堅強而有主見的女子，故此讓她在「三年零八個月」香港市民度過的那一段苦難的日子而寫成電視劇中演出。

畢史實沙未厭演老虎

畢史實沙這名胖子演員，是有很多影迷擁護的，因為看他的影片，是名符其實的得到很大的娛樂性。通常畢的影片，都有諧趣、以及幽默的笑料，然則他的作品卻並不是純喜劇片，但戲劇性非常豐富。畢史實沙拍過不少老虎片集，如「老虎甩鬚」、「老虎大鬧魚頭」和「龍虎福星」等，而最新的一部就是叫做「老虎過三關」的影片，在片中畢飾演一名探員。

「老虎過三關」是由畢史實沙個人擔綱演出的影片，這是他個人影片種類之一，另一類則是由他以及另一名男演員泰倫斯希路合作的，他們二人在片中經常以諧難的敵對地位出現，如遇上更強的敵人，便會二人聯手對付。畢史實沙近年來已較少拍合作類的影片，已然獨當一面演出，如「無槍老虎擒群魔」就是其中一部。

在獨當一面的作品中，畢史實沙演的多是便衣探員，而這位胖胖的探員的特色就是，他永不攜帶槍械，在「老虎過三關」中亦不例外，真是膽色過人。畢史實沙是憑老虎片集走紅影壇的演員，正如辛康納利以占士邦角色成名一般，久而久之，辛康納利已厭倦了演鐵金剛；但畢史實沙卻沒有那種念頭，他覺得那一類老虎片集的角色，是異常適合他自己的。

仙杜拉演唱麗宮

仙杜拉由本月六日起在麗宮登台演唱，每晚兩場。

今日電影

海運綫	新福爾摩斯	（西）＊＊
新華綫	無敵猛龍	（西）＊＊
明珠綫	黃金萬両	（西）（未評）
翡翠綫	神拳三壯士	（國）（未評）
東方綫	偷偷望	（西）（未評）
麗都綫	她	（國）＊
總統綫	飛船火山探險記	（西）＊＊
皇后綫	帝女花	（粵）＊＊＊
京華綫	帝女花	（粵）＊＊＊
凱聲綫	騎劫七〇七	（西）＊＊＊
豪華綫	械劫鑽石場	（西）＊＊＊
京都綫	老千羣英會	（西）（未評）

小柯四個多月不回家 張美瑤頻頻攜女覓夫

【本報駐台記者司馬芬特稿】一個傑出成功的演員，他的演技必須是多方面的，所謂「多才多藝」，戲路必須很廣。過去，柯俊雄或因拍文藝愛情片太多的關係，在影迷的印象中，僅是脂粉小生，一個會「談情說愛」的小生而已。

自從前年為中影主演了一部戰爭文藝片「英烈千秋」之後，就使觀眾改變了對他的印象，發覺他不僅會「談情說愛」，扮演名將，也能勝任愉快。

自從「英烈千秋」之後，小柯似乎不大願意再接文藝戲，因此他的拍片有限，並不多。中影去年開拍「八百壯士」，很自然的，又「重金禮聘」他扮演第一男主角謝晉元團長了。

他對中影再給他這個機會，是萬分高興與感激的，因為這種大片非一般民營公司所能拍，影片的價值，大不相同。為演這位八百孤軍的首領，小柯很專心的研讀了謝團長的有關史記，甚至他的嗜好小動作，也加以研究，以求在表演上，力求逼真。

小柯服過兵役，受過軍事基本訓練，加上有過一次演抗日名將的經驗，因而這次再演「八百壯士」的謝團長，更加勝任愉快，最難得的是他與謝晉元長得也很像，加上模仿一些小動作，幾如謝晉元復活，使謝團長在台的一些親友看見，莫不大感驚奇，認為他演得太像了！

四個多月來，小柯一直專心在拍「八百壯士」，擱下了好幾部戲，他不願亂軋戲，有恐分心，這種工作態度，實在難得。

「八百壯士」許多大場面，都動員了陸海空軍支援，拍得緊張又辛苦，小柯已很久沒有回家看妻女，倒是張美瑤常常帶着兩個幼女，到現場去探夫，讓小柯工作緊張中，有機會親一下娃娃。

小柯、張美瑤夫妻情深，美瑤每次探夫，總不忘帶些好東西給他吃，勤儉賢淑，實在是位標準的「賢妻良母」，小柯有這樣一位賢內助，使他沒後顧之憂，使他才能專心於拍片工作。

狄娜鋒芒今不如昔

有彈有講 ‧心若‧

狄娜三次來去無綫，新聞一樁又一樁，此「奇女子」之「奇」，在於不慌不忙，不急不亂，並表現若無其事。

三度主持「蒙太奇」，狄娜的鋒芒，顯著不及從前了，一般反應亦不熱烈。但她保持着資料如數家珍的本領，聲音清晰，這是林燕妮不如她之處。

另一面，狄娜所犯的毛病也依然存在，那是對左派電影奉崇備至，用字小心翼翼，要盡量達成宣傳的任務似的，這一點，會說她又不如林燕妮了。林燕妮的評論態度，較為公正，不管你甚麼片子，該彈的地方，照彈如儀，極其量說得含蓄一些而已。

該節目並非狄娜私有，同時，她一直在標榜自己的大公無私（例如對自己主演的胡鬧片罵得狗血淋頭），卻又一直對左派電影有讚冇彈（撇開政治立場，絕不相信一部電影完美得毫無缺點），可就無私顯見私，即使她舌燦蓮花，說得天花亂墜，都不能令觀眾信服。

希望狄娜對此加以注意，這是為了她好。不然，是擔心她繼續下去，觀眾對她的信心一路削減，可能攪到「蒙太奇」得收檔了。

無敵猛龍糟塌布朗臣

開畫前閒話

※新都，新華綫推出查理士布朗臣的「無敵猛龍」作為「龍」年的賀歲片，查理士在本港擁有相當多的捧場客，他那副打不死的精神與及硬漢的外型，使人留有深刻印象。但他在本片卻演出一位美國聯邦密探，雖然演來努力如昔，但卻再看不到他那種吸引人的粗獷作風與及疾惡如仇的模樣。

查理士的「猛龍」片集，實在開始有濫拍之勢，而「猛龍」這個名稱亦見過於「濫用」。即如本片是由一冊偵探故事改編而成，內容側重於鬥智方面，以查理士來演這位「密探」雖有足夠的噱頭，但奈何導演對堆砌功夫有力不從心之嘆，到頭來使過程在對白多，動作少之下發展與查理士過往「猛龍」片集的作風背道而馳。

故事描寫美國一八七三年時代，紅番禍患仍未結束，一個為財的州長，暗勾結紅番，供應軍火，而達成截劫金塊的目的。內容不見得有突出的新意。男角則隱姓埋名，扮作一個江湖客，醉酒鬧事而登上州長的運軍火之火車上，從事破壞及偵查工作。故事的開端已經有點兒嬉，而其後的情節，全部搬到火車上發展，命案接二連三的發生，使人看起來有如那一部「火車謀殺案」一樣，可惜，導演最後交代命案的原因，僅借男角三言兩語的自白，就作交差，又與一般偵探片的型成不同，亦同樣使喜愛看偵探片的捧場客大為失望。

尾場戲是唯一的動作場面，查理士獲得美軍中尉的幫助，憑兩人之力量與及一小量炸藥，把火車路軌炸毀，並力退紅番的進攻及把火車上的一羣壞蛋消滅，無疑這一幕戲最合查理士的戲路，但由於型式上沒有追真感，查理士無力演出文武雙全的扮相，又是編導的失策。

總括來說，本片的情節缺乏緊湊的佈局，氣氛上亦常不起刺激力，動作場面不足，成績平平而已。 ‧亞倫‧

她劇情沉悶投機失敗

※「她」這部龍剛一年一度的影片，真是太令人失望了，除了畫面拍攝甚具美感和導演手法相當流暢外，故事內容簡直悶死人，加上那個女主角生硬造作的演技、粗枝大葉的身材、低俗的服裝，再加上龍剛的口水，難怪觀眾噓聲四起（注意：是正場而非午夜場觀眾），甚而中途離座。

很多人觀看此片，是以為此片當真是影射某「名女人」之作，其實龍剛拍這部片非常投機取巧，一是利用成名作「應召女郎」的餘威，二是女主角的樣貌身材與某「名女人」確有幾分相似，雖然身世經歷差異甚大，但結尾那段（若不及時離座者不知）確有影射之嫌。

「她」的故事，是寫一名心理變態的應召女郎，因為自小缺乏愛，而於十二稚齡就被賣為娼，十六歲時與人同居誕一女孩，後被迫將女孩送給他人，到她二十歲時混得相當不錯，除了玩弄男性以報復外，就想盡辦法尋找女兒下落，而因此被騙去巨額欵項，最後為包起她的富商識穿她的真面目，離她而去，加上股票市場大跌，宣告破產，改向政治方面發展，此一轉展，於本劇情根本說不通。

龍剛在片中飾演「她」的心理醫生，從這個角色中可見他發表慾極之強，可惜毫無說服力，除了得到觀眾的訕笑外，更惹人反感。此外，片中角色（尤以女主角為甚）喜歡在廣東語俚對白外加插一些非常情理的英語單字，到底有何作用？ ‧鄒權‧

新華．新都 皇后．皇都．麗聲．黃金 嘉華．大華．華聲 紐約．凱聲 京都．新聲 金門

狂滿五場映 聯美公司春節一節佳片
首席硬派巨星 查理士 布朗臣 最新傑作 芝蘭愛 合演
無敵猛龍 "BREAKHEART PASS"
石破天驚 威猛取勝 不宜兒童！！！
新華 今午場：夜晚 她 ｜ 新都

今天五場獻映 嘉禾公司賀新春皇牌巨片
雛鳳鳴五鳳上陣 龍劍笙 梅雪詩 領銜主演
帝女花
初三至初四早場 初一午場 ｜ 密宗聖手

連日狂滿今天請早 歐洲公司創新風格兵匪大戰片
「口滅」主角 彼得方達
光頭明星：泰利沙華拉 恐怖列車：基斯杜化李 六巨星主演
械劫礦石場

紐約：768721 凱聲：816656
春節最佳影片 連日狂滿今天五場請早
787 IN DANGER

今天五場獻映 迎春接福 橫財就手 喜有此片
洛馬達連 黛莉海業 主演
老千舞廳
新聲今午夜場：老千群英會

場場滿座 今天五場
帝女花
今明兩天早場十點半仍映
陳星．茅瑛 遠赴尼泊爾拍攝 密宗聖手

統一．華盛頓．帝國 東方．城多利．國華．民國 龍華．恆星．福星．油麻地 京華．快樂．金城 海運．百樂 H 702412 K 678091 南昌 深水埗

新春行樂最佳影片
偷偷望
極之樣平！眼界真美！十分好味！
城多利今早十點半：冬戀

帝國今映 帝女花 任白 新寶 作鳳
新春行樂 飛船火山探險記 華盛頓今至初四加開 四點三特別場

今天獻映 她 應召女郎之二 林嘉莉 龍剛 陳美琪 金川 唐菁 焦姣 主演
今天映 帝女花 ｜ 今天映 神拳三壯士

大滿特滿 今五場 老千群英會
賣座冠軍 帝女花 龍劍笙 梅雪詩 ｜ 密宗聖手 ｜ 帝女花

每天六場 新福爾摩斯 新科學怪人原班人馬！

南昌今天五場 神拳三壯士 傳聲 戚冠軍 胡錦 主演 ｜ 今天公映 阿牛發達記

英華．北河．民樂．麗華 邦．聯邦．都會 娛樂．寶聲．英京．樂聲 翡翠．荷李活．亞洲．好世界 明珠．文華 倫敦

爆滿！全線五場續映 樂華出品社會奇情巨片
林嘉莉 盧菁 焦姣 龍剛 金川 主演
她
名導演：龍剛 不宜兒童

賣座冠軍盛況空前 今天兩院五場仍映（聯邦加開五點半）
她 應召女郎之二 龍剛
中國體壇群英會

龍精虎猛！今天 邵氏出品
神拳三壯士 傳聲 戚冠軍 梁家仁 導演 張徹 兒童不宜
阿牛發達記

新春大吉！今天 邵氏出品
神拳三壯士 傳聲 戚冠軍 梁家仁 導演 張徹 兒童不宜
阿牛發達記

橫財就手！今天
阿爾柏仙奴主演
黃金萬両 兒童不宜
阿牛發達記

今天五場獻映 洲立榮譽巨獻
奮鬥 天才巨星 史泰龍 主演
阿牛發達記

梁祝傳奇

南宮搏

「噢，」梁山伯搓着手，出神地：「賢弟，有一個妹妹很不錯，我想：你們兄妹在一起，會很活潑......」

「那自然是的，這一回，妹妹還想跟我到杭城讀書，家父不許——」

「可敬，可敬......」他翹起一隻大姆指：「令妹如此好學，女流中少見，由此推想，賢弟必更不凡！」

祝英台看看他的神情，想笑，右手自然地伸起，欲遮掩嘴巴，這是女性的動作，當手指行將接觸到嘴唇時，她發覺了，連忙一翻手掌，置在口邊（這就是士大夫面對尊長談話時的姿勢）然後，低說：

「梁兄謬讚，今後，還望多多賜教。」

「我們兄弟，互相切磋，誰都不能說教誰......」他說，旋轉身，如進來時那樣地突然，走了。

由於稱呼所引起的事件，迅速地為她所彌縫了，她為此而欣悅，同時，也出神地回思着梁山伯的言語舉動，然，她伸出大姆指，學着梁山伯的腔調說：「可敬，可敬......」她獨笑，可是，她又由此而發現了自己和梁山伯的不同之處，梁山伯的大姆指骨節較粗，挺伸時，有雄爽的氣概，而自己的，卻柔弱無力，祇是——

他想：「扮男人，實在不容易，在形所表現的，外型，重要的是氣概，我還要深入學習......」

旅舍的一夜，祝英台在平安與喜悅中度過，他們在一張桌上吃晚飯，祝英台向梁山伯說到此時才問清楚的家庭情形，梁山伯是會稽郡山陰人，曾到過杭州兩次，最近一次，是在去年秋天。因此，他對杭州很熟悉，晚飯之後，他為英台講了不少杭州故事。

之後，他們各自歸寢，祝英台關上了房門，解鬆了胸布，隨着，一拳打在銀心肩上，低微地說：

「銀心，如果再叫我一聲小姐，我就不要你作書僮......」

小書僮伸頭縮頸地陪罪，接着，欣揚地低語：

「我們很成功。」

「很成功，那是你笑？」她諷嘲着沾沾自喜的小書僮，不過，她充滿了喜悅，明顯地，她還藉這一句話誇耀自己。

銀心嘟起嘴來，在她的觀念中，今天的成功，自己應有一串光彩的，而小姐的譏訕，無疑在抹煞她的功勞，因此，她不滿，抗聲說：

「我祇叫了一聲小姐，其他的，我做得比你好，你和梁公子講話的時候，不止一回露出了馬脚......」

市聲

漫漫長夜

莫愁

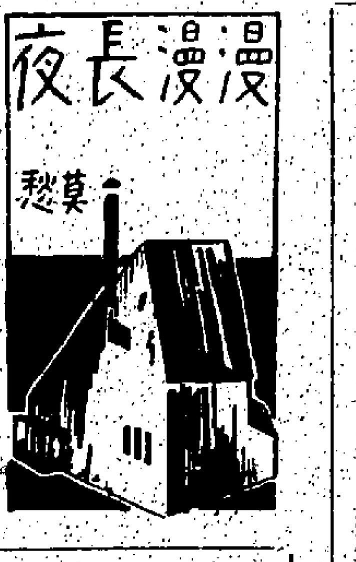

丹紅凝視着他，眨了眨眼睛，祇是吃吃的笑：「可是結果戲假情眞，所以你的麻煩來了。」

「別胡說！」他變起臉來。

但，丹紅卻慢條斯理的，仍然喋喋不休的說：「看來施森對你發生了眞感情。」

「為什麼你老是對我懷疑呢？」文彪急得什麼也似的。

「我奇怪你把一個女人留在房間裡。」

「她是跑來向我訴苦的。」

「說起來你倒是一位寃情大使哩！」

「施森說，馬經理把她拋棄了。」

「所以你同情她。」

「唉，說起來施森也是一個可憐的女人！」文彪說着低垂下腦袋，深深的嘆了一口氣：「她本來是心地善良的，但是為了貪慕虛榮，追求物質的享受。」

「因此甘願做了別人的黑市太太？」她打斷了對方的話鋒。

「是的，她就為了馬經理每月付給她三千的家用，所以秘密同居起來，」他說。

「這是公平的交易！」她帶着卑蔑的語氣。

「可是現在他拒絕付給施森的家用。」

「也許他覺得厭膩了，所以像敝屣似的丟在一旁，男人對愛情往往就存在這樣的心理。」

「這倒使施森非常傷心。」

「其實這有什麼大不了的事情呢？她可以另外再找主顧，反正這種女人永遠不會重視愛情的。」

「到底施森是一個感情脆弱的女人，雖然她並不愛馬經理，但仍然為此而傷心。」

「我了解她的意思，當然她是希望從馬經理身上獲得一筆遣散費。」

「她有這樣的意思。」

「同時她希望得到一筆相當的數目，物色一個男人正正式式結婚。」

「她沒有告訴我這些。」

「而且她已經物色到了一個對象，」丹紅故意作神秘的微笑。

「妳為什麼會知道得那末多？」文彪感到詫異。

「因為我也是一個女人。」她笑吃吃的道：「女人是最能夠了解女人的心理。」

「妳已經知道她有了新的對象？」他似乎有點不相信的樣子。

「嗯——」丹紅頷了頷首，用手向他指了一指道：「她物色的對象就是你！」

小教員

余思

當時白萍蹤眞是摸不着頭腦，正在思索不知怎樣回答時，幸而劉媽媽又不停口的繼續說：「那天我看見根仔的衣服髒，就要替他洗，在把衣服口袋裏的東西拿出來時，發現一張十元鈔票！我覺得很奇怪，就問根仔誰給他的錢，根仔告訴我說，因為學校知道我們家裏窮，所以派錢給我們，根仔也眞是的，他那天回家後本來想把錢交給我，但因為他放學時我剛剛去了屯門，他找我不着，換了衣服就跑出去玩，一玩就甚麼事都忘記了，吃飯時也沒有告訴我學校派錢的事，等我翻到錢問他的時候，他才記得這十塊錢！」

當時，白萍蹤心裏就有了些兒頭緒，鍾船生丟的錢，大概就是根仔拿去的了，但為甚麼祇有十塊錢呢？難道他一天就用去另外的十塊，如果這樣，其他的人看見他花錢，也應該有風聲發出的，為甚麼一些都沒有聽見？才十歲的孩子，在這地方要沒有甚麼花錢的地方，不可能一陣子就用去十元吧！

在那個情況底下，白萍蹤祇有在心上打了無數個不解的結，而口中卻是沒有說些甚麼不好聽的說話，他祇對劉媽媽說：「這件事我也不曉得，大概是校長自己派的錢吧！劉媽媽你們的生活是苦了一點，但也還過得去，所以我想派錢的事也不會常常有的，根仔在家裏可乖？」

「就是時常出外街上玩，我又要洗衫，又要煮飯，也沒有時間管他，但他不常還乖，玩完回家就做功課，讀書，也不用我催他的，」劉媽媽說時面上還有點滿足的笑意：「白先生你不常對他嚴些，不怕的，他就是太貪玩一點了。」

在離開這個安置區的路上，白萍蹤那股心灰意冷的感覺又重新湧上心頭：「唉！這些學生，這些是甚麼學生！值得教嗎？」

一六八：無可奈何而別

郭健眞的很好。與他在一起，所談的話有道理，風趣而又意識健康，而且從不意氣用事，也不衝動，有如他的名字那樣穩穩健健，令人感到舒適。

後來，我甚至盼望他來找我了。

但郭健從來不纏我，我們維持着清淡如水的友誼，閒着，也不想上街，想起來，彷彿聞到二人共處時互發的清芬。

我常想着台灣那處會有這種地方。像大衛連的「齊瓦哥醫生」與娜拉在一起的小房子？周圍的花像風鈴地會響？

我想到一頭地方，是台中郊區的溪頭，或者阿里山。空氣之薄與透明，清涼，我曾在那兒逗留也不會感到困頓。

我想告訴郭健有一處這樣的地方。但暑假告末，他不來找我了，不知道如何心中興起一點兒惆悵，聽了電話便神經質。

父母也曾見過他，說：「是一個很安穩的男孩子。」他們並托了郭健照顧我。

然後，又到了別離的時刻，仍然是父母的送船，因一條船，祇是一年前的心情每次在是大大不同了，一年前，那股充滿美麗夢想與躍躍欲試的衝動，竟在一年豐富的經歷中，化作九霄雲散。

站在船舷上，送行的人如鯽，新大一的學生，彩雀似的到處飛，令我想起來荷香那種女孩子。是的，世上多的，幸福的正是這種人啊

他們興奮莫名地引領自己父母去參觀這首船，看自己的房間、吊舖，與上下床的人打交道，我對爸媽說：

「你們自己走走吧。」

爸爸奇怪地說：「自己走走？你有沒有發現，雪湘這趟回來，人全變了，沈然，彷彿有着許多心事？以前，你不會不陪我們走的，如今你站在這船舷上找尋甚麼？」

我低聲道：「沒甚麼，祇想看看今年的新生。」

「你做過新生便嘲笑人家嗎？」爸把眼睜起老大。

「別煩她了，可能她在等郭健呢，我們自己走也不是一樣。」

還是媽媽好。他們走後，我的淚水忽然奪眶而出。我那有像他們想像那麼乖？淚眼中，人群模糊了，嘈吵也靜了，祇有加上淚水，人生才變得平淡些？

千水到窮處　李默

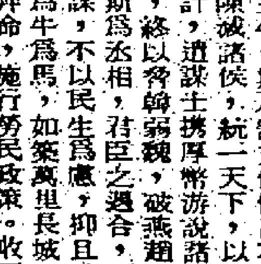

狂飆

黃九峯道：「我擎，勾魂使者，朋友想是已兩候了。」

右臂倏的一伸，嗤的一指點出。

呂揚威雖然祇是巫山行宮的一個武士，他能夠擔負留守的重任，功力決不會太弱。

但黃九峯指出帶風，無論指力中在何處，呂揚威都無法承受。

因此，他一閃身錯開三尺，抖手一掌，猛擊黃九峯的胸膛。

黃九峯這是第一次與人交手，但他氣度雍容，沉穩如山，直待呂揚威的手掌沾到他的胸衣，他依然面色不變。

呂揚威心中一喜，他認為這一掌必然萬無一失，因而陡然大吼一聲，將勁力加到十足，以全身功力放足猛吐。

然而他那聲大吼竟然走了樣，吼聲忽然一變，變作狂嘷起來了。

敵情在千鈞一髮之際，他的手腕不知怎麼竟送到黃九峯的手中，此時他感到手腕上如同加了一道鐵箍，不僅全身勁力盡失，而且骨痛欲裂，他那能不痛嘷失色！

黃九峯左手連指如飛，連點呂揚威三處穴道，然後鬆開了他的手腕道：「朋友：現在就看你的了，想死想活，祇在你一念之間。」

呂揚威哼了一聲道：「閣下的膽量不小，你知道這是甚麼所在？」

黃九峯道：「魏閹的巢由行宮，不錯吧？」

呂揚威愕然道：「你敢稱九千歲為魏閹？難道你當眞不想活了！」

黃九峯冷冷道：「魏閹欺君罔上，大逆不道，朋友為虎作倀，幹的壞事必然也不會太少，所以不想活的並不是我。」

皇甫靑靑道：「不要跟他浪費唇舌了，大哥，此人留他無用，不如打發他算了。」

呂揚威心頭一懍，但仍虛聲恫嚇道：「行宮之內機關遍佈，高手如雲，殺了我，你們也休想活着出去。」

皇甫靑靑撇撇嘴道：「機關遍佈，高手如雲的巫山行宮，我們還不是說來就來，現在你們賊黨已經傾巢而出，還有誰能夠奈何咱們？動手吧，大哥，別再聽他饒舌了。」

呂揚威見恫嚇無效，不由一嘆道：「兩位必然是名滿江湖的俠義道了，為甚麼要跟在下這等小人物過不去？」

黃九峯道：「咱們不想跟你過不去，不過你必需聽咱們的話。」

呂揚威道：「你們要我怎樣？」

黃九峯道：「很簡單，咱們問甚麼你說甚麼，咱們要你做甚麼你就做甚麼。」(二〇)

•呂揚威感到手腕如同加了鐵箍

山川人物

李斯難逃番斬刑

•岱宗•

秦之兼併六國，統一天下，李斯之功也。廢封建，改郡縣，築長城，開馳道，焚詩書，坑儒生，收兵器，集富豪，李斯之謀也。其功則身居相國，位極人臣；其謀實招萬民怨恨，被後世人唾罵。若言其忠，不應阿順趙高，廢長立庶，終死於寺人之手，殊不智也。人惜其名不能與周召並列，余以為其遭五刑，實病民之報也。

李斯，楚之上蔡人也。少時為邑中小吏，嘗見厠鼠食不潔，又觀倉鼠食積粟，因而歎曰：「人之賢不肖，譬如鼠矣，在所自處耳。」乃從荀卿學帝王術，學成。度楚王不足事，而六國皆弱，無可建功者，欲西入秦，乃辭荀卿曰：「今秦王欲吞天下，稱帝而治，此布衣馳騖之時，而游說者之秋也。」遂至秦，會莊襄王卒，斯乃謁文信侯呂不韋，不韋賢之，任以為郎，因得而說秦王。陳滅諸侯，統一天下，以成帝業之方。秦王大悅，拜斯為長史。聽其計，遣謀士携厚幣游說諸侯，結交諸侯公卿，如有不從者，則刺殺之，終以齊韓弱魏，破燕趙，夷齊楚，遂併六國。嬴政自稱為始皇帝，斯為丞相，君臣之遇合，可謂奇矣。

斯已登極位，更抒展奇謀，不以民生為慮，抑且助桀為虐，不予人民休養生息，日驅諸民，為牛為馬，如築萬里長城，開馳道，建阿房宮，使全國人民，疲於奔命，施行勞民政策。收天下之兵器，鑄十二大金人，使民無尺寸之兵，赤手空拳，無力反抗，施行弱民政策。頒禁書令，不許民間藏書，大興焚書坑儒，施行愚民政策。集中全國富豪，居於咸陽，以利經濟統制，施行貧民政策。凡此措施，皆為鞏固帝王萬世之業，不以全民自由幸福為目標，偏用嚴苛壓制之方，居心險惡，毒似豺狼，如此，欲求久遠，實促早亡。

斯與韓非俱師荀卿，非之文辭思想，深得荀師嘉許，斯亦自愧不如。非為韓國公子，見國勢日弱，數上書韓王，陳述富國強兵之計，均不見用，鬱鬱不得志，乃作孤憤，五蠹，內外儲說，說林，說難十餘萬言。此書傳至秦，秦王誦孤憤，五蠹諸篇，嘆曰：「嗟乎，寡人得見此人與之游，死不恨矣！」斯曰：「此韓非所著之書也。」自此秦王深慕韓非之才。後秦攻韓，韓國危殆。韓王初不用非，今秦兵壓境，因悉秦王慕非之才，乃遣非使秦，冀緩秦師。迫非至秦，秦王大悅，正欲用之。李斯蓄惡，心中大忌，決計害之，毀之曰：「韓非韓諸公子也，今王欲並諸侯，非終為韓，不顧為秦，此人之情也，請王勿用，且久留於此，得察虛實，倘予歸國，恐為後患，不如加罪誅之。」秦王以為然，不令治之，即逮非下獄。斯恐秦王愛非之才，悔而赦之，於己不利，乃疾使人遺非毒藥，令即自殺。韓非雖欲自陳，但不能面謁秦王，故被迫服毒而亡。後秦王悔悟，使人赦之，惟非已死矣。斯忌非才，竟下毒手，蛇蝎心腸，於此可見。

二世於二年七月依趙高之議，定斯五刑，腰斬於咸陽市。行刑前，斯與其中子曰：「吾欲與汝牽黃犬，俱出上蔡東門逐狡兔，豈可得乎。」父子相抱大哭。今日為政如斯者，得無鑑戒乎！

偵探小說

我明白你的意思

吳孟秉著　章心譯

哥比太太沒有料到麥格列會問她這個問題，她呆了一會兒。

「為甚麼？」

「我希望兇手沒逍遙法外？」

「我不知道。如果兇手落網的話，必然會舉行審訊，而報界、電台和電視都會大事報導這件。於是乎就有很多社會知名人士要受牽連在內。你丈夫的職員也會出庭，他們其中必定有人會實說，將眞相說出來。可能你丈夫的朋友也會如此。」

「我明白你的意思，」她自言自語的說。經過一段很短的沉默然後她說：

「這可能是一件驚天動地的醜聞。」

「你仍未答覆我的問題。」

「老實說我並不很關心是否找出兇手這件事。我不很想報復。我敢說殺我丈夫的人一定有他的原因。把兇手抓起來送進監獄十年或終生監禁，這對我又有甚麼好處呢？」

「換言之如果你有甚麼線索的話也不會說出來？」

「我並沒有甚麼線索。這是一個假定的問題，如果我有的話，雖然是不願意，但責任上我是一定要說出來的。」

「誰會接掌奧斯卡的事業？旁作嗎？」

「他是一個可怕的人，一個冷血動物。他看我時的眼神令我覺得很不舒服。」

「你的丈夫看來很信任他。」

「旁作是替奧斯卡管錢的。他非常精明能幹。開始的時候他是我丈夫的稅務顧問。漸漸的他表現得很出色，於是使成為我丈夫的左右手。」

「誰創立摩浚酒業公司？」

「我丈夫。以前所有生意都是在盆朗頓的貨倉裡經營的，那裡可以說是他的發跡地。後來旁作建議在洛比勒街設一個寫字樓。並在各有設立很多貨倉，增加[illegible]」

「你丈夫認為他誠實可靠嗎？」

大命奇案

第十回：遇重喪惡棍大遭殃　代和事奸徒快中飽

卻說貴興聽見何氏叫救命，連忙飛奔進去，祇見了那僕婦，亂做一團。貴興喝問甚事，祇見何氏招手道：「官人，快來呀！姑娘不好了！」貴興吃了一驚，走到桂仙房門口一看，祇見一幅羅巾，高高的把個桂仙掛起，頭髮也散了，那舌頭伸出來有二寸多長，兩隻眼睛睜的起來，比活的時候大了兩倍。何氏跺了跺腳道：「這是哪裏說起！好好的怎麼活的不耐煩了！」何氏着急道：「官人快解下來救呀！我們解了半天，解不下來。」

貴興便叫家人來解了下來，救了一會，眼見得沒用的了。貴興看見她襟上，露出一角信封來，便順手抽出來一看，信面上寫着：「送梁宅姑母大人安禀」。貴興大怒道：「原來是私通仇家的。死遲了！死遲了！」把那封信撕了個粉碎，賭着氣走了出來。衆強徒迎着問訊，貴興答道：「別的不緊，這位表姪女，不是許了陳家的麼？那小官人不必管他，祇是他的老子陳澤廣，不是好說話的，為他專門代人寫狀詞，寫得好，人家叫他做一陳狀元呢，先要設法打發他纔好。」貴興愕然道：「這便怎麼好了？」爵興道：「不過破點財罷了！」當夜亂到天明，一面買棺材，預備盛殮，一面到陳家去報喪。

這陳澤廣聞報，就帶了兒子，親來弔問，一見面就道：「這是小兒沒福，但不知令妹得的是甚麼病？怎麼過的這麼快？」貴興道：「就是昨夜得的，但不知是個甚麼病，醫治不及。」陳澤廣道：「就煩引路到裏面，一則弟也看看，二來叫小兒也向他的未婚妻上一炷香。」貴興道：「這個且不敢當，先請書房裏坐罷。」說罷，讓他父子到了書房，因為自己不便啟口，就來叫爵興去探聽口氣，從中說項，往來問話，到底說到貴興出了二千銀子，爵興卻從中落了五百，陳澤廣得了一千五百銀子，便屁也不放一個，帶着兒子去了。

裏面哭聲又起，是要殮殮了。何氏嚷大三番，叫人出來請貴興去殮。貴興因為了妹子，用了二千銀子，沒好氣，走進來，嚷着嘴，也不哭，也不說話。

光芒

黃思騁

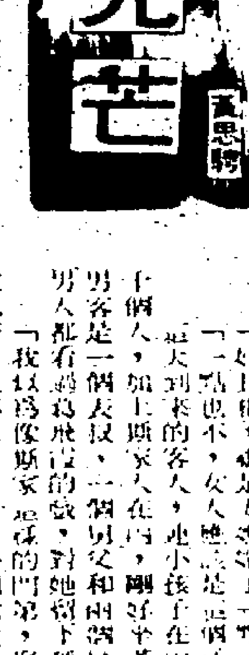

「其實這也是表面文章，兒子自己找到了對象，看不看都是一樣。」

「我不想打破這個老習慣，我是斯家的子孫，」

「我會叫文彥去約她。」

「約定以後，叫兩位姑媽來吃飯。」

「有這個必要嗎？」

「既然是相親，總要聽聽她們的意見也是好的。」

「我照你的話辦。」

不久以後，斯家請吃相親飯，被邀請的人不但有姑媽，還有姨媽和舅媽。不待莫飛設到來，這些人就發表了自己的意見，有的認為斯家不應有個在銀幕上成為大衆情人的女明星做媳婦，但也有人認為祇要斯文彥喜歡，這個女孩子從此守婦道，過去的事不必追究。

他們像這樣談論着的時候，莫飛設到了，這天因為天氣寒冷，她穿着一襲價值兩千多元的皮裘，看上去儀態萬千，使斯家的老客廳頓時生光。

「的確很美，難怪文彥會着迷，」姑媽說，「我早在銀幕上見過她了，看得比現在還高大。」「姑媽說的話恰帶刻薄。」斯文彥將她御了皮裘，她就被請到斯家人的面前，一一介紹，然後一齊坐下來。

莫飛設過去從不怯生，但這天不知甚麼緣故總覺有點不很自在，四周的那些眼睛彷彿都想穿過衣衫，把她看個徹底似的。

斯文彥的父親坐在一邊，仔細瞧着這個明星媳婦，覺得這個女孩子不但美，而且從人相學上說，也是一個福相，五官長得非常端正，區眉也莊重，撇開她過去的生涯不談，她委實是個好媳婦。斯太太一直瞪着眼笑，她等待這個媳婦已經太久了。

「你覺得怎樣？」斯太太低着聲問丈夫。

「好是好，祇是太漂亮了一點。」

「一點也不，女人越美越是福氣了。」

這天到來的客人，連小孩子在內，足足有十個人，加上斯家人在內，剛好坐滿三張圓桌。

男客是一個表叔，一個舅父和兩個姑丈。這四個男人都看過莫飛設的戲，對她留下深刻的印象。

「我以為像斯家這樣的門第，要一個女明星做媳婦實在不算甚麼，」一個姑丈說。

「我倒不以為然，」表叔道：「一個家庭財勢大了，要個有名氣的媳婦點綴點綴也是一件好事。」

「可是身為斯家媳婦，怎麼可以使人家常常看她穿衣服呢！」

嬌陽光

雨萍

我就躍着，他拉住我的手，風在吹，雨在飄，人在飛翔。

山上，雨霧漸濃，寒氣更甚，枯黃的樹葉上，有一層白白的霜。

到了第一個草坪，他停下來問我：

「累不累？」

我喘着氣：「心力衰竭了。」

他大笑，水氣迅即凝結，在路燈下，人顯得稚氣又朦朧。

「好好玩啊！」

「也不是想像中那麼冷？」我說。

他脫下他的外衣，披到我肩上：

「我在冒汗呢！」

我拉緊他那件皮夾克，暖窩窩，有一股男性的特有體息。

我無緣無故地紅了臉，心砰砰的跳了一陣。

這個男孩，這個似是我弟弟，又似是我愛人的男孩。

大家都公認我們是情侶了，祇有我自己明白，可能我們祇有這短短的一刻，祇有這節日中的瘋狂一刻，我才一刹那的迷糊。

山是恬靜的，涼亭荒涼地頂着六個紅色的尖角，八九層高的紀念館前舞着滿階寂寞的落葉。

我站在一叢修竹前面，呵呵手，搓一把薄冰。

「冷不冷？」小復在我身邊問。

我抬頭，他正俯下頭覷我，兩股鼻息熱呼呼地噴到我臉上。

我們凝視着，在濃冽的冬夜裡。忽然，他伸手一拉，我倒在他懷中，我還沒來得及想想，他的嘴唇已壓下，我想躲，但身體軟綿綿，連移一移動的頸都沒氣力。

「傖傖！」好久好久，他放開我：

「謝謝妳！」

我搖搖頭，仍然氣力全無。

「我好滿足！」他重新擁抱我，讓我的鼻尖抵住他的下巴。

我再搖頭。

「我知道這不是妳的禮物，但我已滿足，」他喃喃地說，嘴唇埋在我的髮鬢裡。

我用了好大的勁，掙開他：

「我們不要再做傻事，來，爬山去！」

他抱緊我：「我不放妳走！」

我跳開，跑上石級：

「看誰先爬上山頂！」

他三步併作兩步趕上我：「傖傖，不要再捉弄我！」

「難得瘋一次，不要自尋煩惱，」我說。

「傖傖！」

「看誰先爬上山頂•」

黑鳳凰

高康

「對！對！對！」金克用一疊聲地道：「得饒人處且饒人，咱們目的祇是讓羽和白玉蓮，對這些無關重要的人物，給他們一點教訓已經很夠了，鳳凰，妳今夜的做法，伯父一百個一千個贊成，從今以後，妳已經可以獨當一面，用不着伯父再為妳耽心啦！」

黑鳳凰畢竟年輕好勝，聽了這些讚揚的話，不禁有些飄飄然的感覺。

途中，吳濤告辭離去，金克用和黑鳳凰回到沙家堡，卻見堡門大開，燈火通明，沙鎮山兄弟和韓家父女都在堡外含笑迎接。

尤其韓駝子父女的態度，由傲慢一變而為逢迎恭順，老遠就打着哈哈道：「金莊主、鳳凰姑娘，今天夜神沉是替咱們中原武林揚眉吐氣，酒宴已備，特地為兩位慶功賀喜。」

金克用笑道：「諸位的消息好快！」

沙鎮山道：「咱們也是晚上才得到消息，威寧侯府的人馬午後剛到，正想轉報金兄，不料金兄已經先趕去了。」

韓駝子接口道：「大夥兒要跟去替金兄助威，是我攔住大家，我就知道，有鳳凰姑娘出馬，威寧侯府一定會灰頭土臉，如今果然不出所料吧！」

旁邊一個粗眉環眼的大漢搶着道：「威寧侯府虎視眈眈，從未將咱們漢人放在眼中，金莊主今晚不僅替武林同道揚眉吐氣，也替咱們漢人出了多年怨氣，今後，金莊主就是咱們公推擁戴的盟主。」

金克用見那人面目陌生，同時，人叢中還有十餘人也未見過，忙拱手道：「恕金某眼拙，這幾位是......」

韓駝子大笑道：「他們都是仰慕金兄盛名，從各地趕來的同道高人，我來替金兄引介引介。」

於是，彼此寒暄，互道仰慕，大夥兒簇擁着金克用和黑鳳凰入堡，大廳上早已擺好酒宴......

黑鳳凰由一個默默無聞的少女，一夜間名滿江湖，金克用也搖身一變，儼然成為領導武林的盟主。

由於沙家堡和韓家寨的依附，各地武林高手紛紛投效，金克用的身價，一夜間飛黃騰達，既倒威寧侯府，也壓倒了白蓮宮，比當初的麒麟山莊，不知高出了多少倍。

當然，這些都是因黑鳳凰一人而起。

大家並不知道黑鳳凰的來歷，僅僅知道她是金克用的姪女兒，一切以金克用之命是聽，因此，金克用便成了衆人擁戴的對象。

沙家堡變成了第二個麒麟山莊，中原一帶的武林豪傑，都成了沙家堡的座上客，太行鐵寶的消息不僅迅速，而且已轟傳江湖，盡人皆知了......(四七)

播音電視節目

香港電台

- 六‧〇〇 新聞及天氣報告
- 時代曲
- 七‧〇〇 香江之晨
- 天氣報告
- 八‧〇〇 粵語新聞
- 每日公衆活動報告
- 節目摘要報告
- 九‧〇〇 粵曲
- 十‧〇〇 少年故事「新年的假期」
- 我為你點唱
- 十一‧〇〇 新聞報告
- 民間故事
- 廣播劇「老板拜年」
- 十二‧〇〇 新聞報告
- 幸運玻璃球
- 漁民天氣報告
- 一‧〇〇 時事實錄
- 下午旋律
- 美的世界
- 二‧〇〇 閒話歌曲時間
- 電影雜誌
- 三‧〇〇 家庭法
- 廣播劇「桃花姊妹」
- 時代曲
- 轉播足球賽「瑞士隊對港聯隊」
- 四‧〇〇 青春交響曲
- 實地報導香港
- 藝術面面觀（經典）
- 五‧〇〇 （情形）台島
- 六‧〇〇 （一）藝術節特寫（二）港督致詞
- 八‧〇〇 新聞及天氣報告
- 拼Q謎談
- 粵高遇的故事
- 「發新年財」
- 九‧〇〇 轉播倫敦新聞
- 空中問答
- 十‧〇〇 樂在其中
- 十一‧〇〇 明星教你節目
- 粵語新聞及天氣報告
- 植播明星賀年
- 十二‧〇〇 節目
- 時代曲
- 粵語新聞
- 時代曲
- 廣播完畢

商業第一台

- 六‧〇〇 新聞簡報
- 天氣報告
- 七‧〇〇 週末曲
- 清晨雅趣
- 天氣預測
- 八‧〇〇 新聞報告
- 時代曲
- 九‧〇〇 生活的旋律
- 十‧〇〇 廣播劇「香港怪現象」
- 十一‧〇〇 新聞報告
- 為他美的時間
- 十二‧〇〇 大地風雷
- 新聞週報
- 奇情小說「夜盜」
- 一‧〇〇 新聞報告
- 小說「頂假面」
- 二‧〇〇 說詩說婚節目
- 新作新劇「財迷心竅」
- 三‧〇〇 彩色繽紛
- 時代曲
- 五‧〇〇 四重彩點士
- 六‧〇〇 新聞專輯
- 十八樓C座
- 七‧〇〇 口琴講座
- 賽馬座談會
- 八‧〇〇 轉播賽狗各場結果

商業第二台

- 七‧〇〇 新聞簡報
- 良辰樂韻
- 九‧〇〇 輕快一小時
- 十‧〇〇 春節漫談
- 粵語流行曲
- 十一‧〇〇 新聞報告
- 名劇選播「人生」
- 輕音樂欣賞
- 十二‧〇〇 新聞專輯
- 午間音樂盒
- 一‧〇〇 新聞報告
- 輕音樂欣賞
- 二‧〇〇 新聞報告
- 年青人時間
- 七‧〇〇 新聞報告
- 天氣報告
- 社團粵曲
- 八‧〇〇 空中突破
- 九‧〇〇 新聞報告
- 續播空中突破
- 十‧〇〇 樂苑花圃
- 十一‧〇〇 唱片唱不停
- 十二‧〇〇 新聞報告
- 廣播完畢

佳藝電視台

- 一‧〇〇 佳視新聞
- 午間劇場「俠女尋母」
- 二‧〇〇 教育電視
- 節目預告
- 六‧〇〇 觀點與角度
- 娛樂天地
- 佳視新聞
- 洪熙官與方世玉
- 七‧三〇 隋唐風雲
- 八‧三〇 「大地風雷」
- 九‧三〇 紀錄片
- 十‧〇〇 重播高傳
- 「龍嬰」
- 十二‧〇〇 佳視新聞
- 全日播映完畢

麗的電視中文台

- 八‧〇〇 快樂家庭
- 粵語長片「神球恩仇」
- 十‧〇〇 新聞及節目簡介
- 報
- 十一‧〇〇 雜技表演
- 新聞及天氣報告
- 告
- 一‧〇〇 麗的影院「金牌大子」
- 下午茶（婦女節目）
- 新聞及節目簡介
- 四‧〇〇 妙女郎
- 五‧〇〇 「脂粉雙雄」片集
- 觀點與角度
- 故宛情深
- 六‧〇〇 今時今日（第一輯）
- 藝術面面觀
- 七‧〇〇 天氣報告
- 物有所值
- 八‧〇〇 星期一晚（特備綜合性節目）
- 九‧〇〇 麗視劇場「虎風雲」
- 十大奇案
- 歲月世界
- 十‧〇〇 今時今日（第二輯）
- 十一‧〇〇 粵語片「江湖第一劍」
- 完播曲

麗的電視英文台

- 三‧〇〇 假日電影「溫暖在人間」
- 五‧〇〇 安妮莉一小時
- 六‧一〇 蝙蝠俠
- 新聞及天氣報告
- 觀點與角度
- 藝術節開幕禮
- 新大方夜總會
- 七‧四五 警網鐵騎
- 八‧〇〇 新聞報導及天氣報告
- 九‧〇〇 星光燦爛
- 十‧〇〇 假日精選「再生」
- 十二‧〇〇 「吉蒂」
- 全日播映完畢

無綫電視翡翠台

- 八‧〇〇 無敵金剛
- 九‧〇〇 粵語片「橫斷人情關」
- 十一‧〇〇 直擊日本紅歌星
- 一‧〇〇 午間新聞
- 七彩「君在何處」片集
- 假日電影「大紅袍」由任劍輝、羅艷卿主演
- 三‧〇〇 新聞簡報
- 第二劇場「長白山上」
- 四‧〇〇 午間電影「刮龍世界」由馬師曾、夏萍主演
- 五‧〇〇 七彩「再生花」
- 六‧〇〇 七彩「精打細算」片集
- 藝術節開幕特輯
- 新聞及天氣報導
- 七‧〇〇 觀點與角度
- 八‧〇〇 七彩「杜鵑莎與你」
- 七彩「相見好」
- 九‧〇〇 七彩「歡樂今宵」
- 七彩「包青天」片集
- 七彩「萬能神探」片集
- 十一‧〇〇 最後新聞報導
- 午夜電影「門高戶對」由祠俊甫、湯蘭花主演
- 全日播映完畢

無綫電視明珠台

- 英語片「英雄肝膽美人心」由李察哈里士主演
- 四‧〇〇 七彩「卡通大會」
- 五‧〇〇 七彩「神犬拉西」片集
- 七彩「地心探險記」片集
- 六‧〇〇 七彩「小鎮春回」片集
- 七彩「歡樂青春」片集
- 七彩「十字街頭」片集
- 七‧〇〇 新聞及天氣報導
- 七彩「約翰什拿特輯」
- 七彩「試驗怪狀錄」
- 觀點與角度
- 八‧〇〇 新聞及天氣報導
- 九‧〇〇 每週名片「男歡女愛」由安奴艾美主演
- 十一‧〇〇 七彩「藝術節特輯」
- 最後新聞報導
- 七彩「科學與你」片集
- 全日播映完畢

聯刊本報日・晚報小廣告可獲下列巨獎

紅橙黃綠青藍寶 電視編導齊讚好

BLAUPUNKT

彩色電視機 價值 $4,450.

20½" PALMA 巴馬型 8個電子 感應選台

大昌貿易行有限公司

在本年二月份內聯刊本報日晚報小廣告一天或以上者（醫藥除外），可獲得本巨獎。本報將於三月三日下午五時半在本報社由本報董事公開主持抽獎，並於三月四日在本報日晚報公佈中獎號碼，中獎客戶請憑收據領獎。

另設安慰獎五名，可獲下列獎品中一份，亦由抽籤決定，第一至第五獎依次為：

（一）木星牌電子鐘一座，
（二）嘉蘭牌兩用筆一枝，
（三）廿二吋新款旅行喼一只，
（四）古銅龍連架一套，
（五）雙頭美麗壁燈一套。

工商日報 分類廣告

銷數廣 效力大 收費廉

每段大字四個，小字三十四個，每天二元，醫藥每天四元，不折不扣，以四段為限。

凡涉及法律性廣告，請攜同身份証來本報辦理刊登手續。

洽刊處

（一）中區辦事處利源東街八號地下 電話：二式五四九五・二臺式三八
（二）灣仔分域街十八號本報廣告部 電話：二七九三七・二八零七零八
（三）彌敦道臺零零號東英大廈式零臺室生記租務處
（四）旺角荔枝角道廿二號東興大廈生記租務處
（五）油麻地上海街三臺九號
（六）九龍城周生生珠寶金行有限公司（太子道四三二號）
（七）青山道周生生珠寶金行有限公司（青山道三二六號）
（八）油麻地周生生珠寶金行有限公司（彌敦道三二一號）
（九）旺角周生生珠寶金行有限公司（彌敦道七〇七號）
（十）深水埗周生生珠寶金行有限公司（大埔道四七號）
（十一）佐敦道周生生珠寶金行有限公司（佐敦道卅七號L）
（十二）紅磡周生生珠寶金行有限公司（蕪湖街九九號）
（十三）荃灣周生生珠寶金行有限公司（荃灣青山道一九九五號C）
（十四）元朗周生生珠寶金行有限公司（元朗青山道八七號）
（十五）九龍彌敦道一〇〇〇號東英大廈台灣民生物產有限公司
（十六）北角英皇道一三五至一四三號民眾大廈台灣民生物產有限公司

租售

新樓廉售 九龍城分域街嘉路號，交通便利，水電齊，出售，附近東南向，全層八二六二，電八查李洽

旺舖租售 土瓜灣景街70號地下連閣樓全新裝修，即租即售，有意請電K八九三八六六鄭

招租

工商日報分類廣告 下列信箱有信請攜收據來取 600 B163 B164 W72

（香港）

高尚旺樓 中環士丹利街30A五樓獨立梯廚廁，實六百呎商住咸宜，租850元連稅。電K045510

樂園別墅 純粹租房，每套租七八元，電視暖氣七彩經濟，時鐘平電六〇六二〇九號，筲箕灣道二四九號六樓

（九龍）

香港房屋協會舖位招租 九龍觀塘美寧苑...（全文模糊）

單邊舖橫門 平租荃灣福來村街市對面，正二十二號B，每月租七百元，合七十二行業洽

荃灣旺舖 新村街30A-C號面積，禾笛街荃灣市合各行生意，不租有意電⑫426936洽

出讓

高尚樓租 鳳凰村長春大廈一樓A座三面單邊七佰呎平台花園數千呎電258006

士多出讓 近學校生財用具電話水電租平，長期合作，人手不足讓，下午K813151 K862182趙

電視特平讓 空佰四起大批德日名廠12至24吋，平通港九，長沙灣道154二樓 K783078

農場出讓 馬路邊有水電私家地萬呎左右，有上蓋數千呎可做廠，交吉，合請電⑫六壹二四零七

磚屋平讓 上水村五佰呎磚屋連閣仔出讓，有水電鐵閘，有意請電⑫九〇四六五八廖洽

聘請

糧食行街 薪高佣厚 本報信箱（W72）號 兼職可

米舖招請 熟手工友 有車牌優先，本報信箱（W71）號

津校書記 荃灣小學助理書記，中四程度，識打字，月薪六百餘，有津校經驗者，函荃灣郵箱三四號陳

婦女兼職 20歲上女性補習小學算術，逢星期三六日（全日）合晚上時後電⑫二〇七七三一七

鳴謝 香港福利公司

地址：旺角亞皆老街四十四號四樓（恒隆大廈）電話：K八〇六五五五五（四線）

上述同人等蒙福利公司照顧，辦理喪事妥善，特此鳴謝。

① 鄭煜逝寓所大澳永安街六十號 鄭啤謝
② 何容逝寓所南丫島索罟灣 高柏妹謝
③ 黃基勝逝博愛醫院元朗新區三座 黃榮耀謝
④ 鄧好逝養和醫院旺角澄平街16號五樓 火王謝
⑤ 陳妹逝寓所黃大仙127座二樓 梁葉三謝
⑥ 莫芹逝寓所元朗石屋村64號 鄧紅謝 鍾屋
⑦ 梁亞娛逝瑪嘉烈醫院葵芳11座224室 張華有
⑧ 李家福逝依利沙白醫院民興樓526 李金兆
⑨ 周啓容逝寓所大澳安街七號 黃鑑培謝
⑩ 李如初逝廣華醫院東道1078號 陳照暖謝
⑪ 梁女姊逝寓所長洲興街三號 張彩鳳謝
⑫ 黃展富逝廣華醫院美菲路八號六樓 黃細娣謝
⑬ 徐五妹逝黃大仙醫院沙田利道3B 何玉蘭謝
⑭ 劉坤逝寓所大澳街157號地下 劉瑞芳謝
⑮ 陳志平逝博愛醫院元朗南邊圍98A 陳廷林謝

轉讓啓事

茲將旺角福榮街27號地下九龍發展公司生財傢具工具全部，一九七六年一月廿九日轉讓與林慶祥名下承受，所有前在香港有轉讓人之債務，由出讓人負責清理，與承讓人無關，特此登報聲明。

出讓人：李銀平
承讓人：林慶祥

啓事

徵求

專買酸枝 古玩舊傢俬字畫花瓶瓷器古錢銅器，九龍打鼓嶺道48號，K八〇〇〇二七大明行

良友婚姻 政府註冊公司，服務成功最快，開辦十餘年，九龍花園街利興大廈123號九樓C K948213

待聘

經驗外籍 夫婦教授會話文法，個別或小組上課，任擇時間，電H七七二七〇三

帳稅 中英CO劉君

華德業餘游樂社有限公司啓事

會員

華853黎兆逝瑪嘉烈醫院 德扶林村38A蕭惠芳
德360黎兆逝瑪嘉烈醫院 德扶林村38A蕭惠芳
德B321黃齊逝東華醫院 香港仔西安街四羅新勤
徐1958黃齊逝東華醫院 香港仔西安街四羅新業
游109羅洪逝寓所 蒸雲山區31座211 黄忠龍
砵崙街70謝勤香逝扶貧院 天台祁惠賢
游402謝勤香逝扶貧院 砵崙街70天台祁惠賢
游7佘宋逝廣華醫院 環山三座479號林華振
徐593陳八逝寓所 監田區二座214楊祖霖
游783蔡煥香逝東華醫院 大道東83號三樓程玉英
業1100蘇二女逝廣華醫院 葵成20座1936李留珍
德494李南逝廣華醫院 榮光街50號式樓劉順華
徐1170李南逝廣華醫院 榮光街50號式樓劉順華
徐287譚兆發逝廣華醫院 彩虹道537六樓譚劍霞
德1080謝二女逝廣華醫院 白田村15座1420盧家兆
徐737江九妹逝寓所 仔街60號三樓吳惠如
業C129吳帶彩逝寓所 大澳石仔埗52號張大姐
徐440貝順逝廣華醫院 其利街39號三樓古文慶
徐728陳仁逝寓所 金華街31號四樓吳帶彩
德1283陳仁逝寓所 金華街31號四樓吳華梯
業C499莊惠娥逝東華醫院 公道115式樓李智琴

最後次數4226次
附會發祭儀代金

天德聖教忠一善堂福壽會

灣仔莊士敦道一二九號東興大廈六樓B座 電話⑤七三〇三〇八

公告仙遊會員名次暨受益人鳴謝俾各會員一體週知

1710黃月嬋逝寓所北角太
1711何美嬌13號四樓逝寓所 成
1712海鄭英逝東華醫院 漁民村何天有
1713劉美娛逝法國醫院 克道206號地下 梅玉恩
1714陳十六逝寓所 敦道81號七樓E梁鳳庇
1715李姊逝寓所 流動漁船李銀
1716張福乾逝佛教醫院 澳永安街104號
1717郭牛逝寓所 漁民街18號張帶娣
1718蘇記逝寓所 永安街黃妹
1719孔華逝廣華醫院 亞公角木屋蘇大妹 山華清路31號孔華

最後次數992次

遺失

遺失聲明 康年銀行九龍城辦事處儲蓄戶K・C・二〇三五〇號遺失圖章一枚，特此聲明作廢。鄭秀賢

遺失聲明 ▲茲遺失上海商業銀行儲蓄存摺A C2814-27689，除向該行掛失外特聲明作廢。Be. Lin J. G.

遺失啓事 茲遺失創興銀行青山道分行活期儲蓄第15273號，除向該行報失外，特此聲明作廢。林復得啓

遺失啓事 遺失廣安銀行紅磡分行儲蓄存摺11509存摺，除向該行報失外，作廢。劉就妹

遺失聲明 茲遺失永亨銀行儲蓄存摺626號，除向銀行報失外，特聲明作廢。黃碩洪

遺失聲明 茲遺失中國銀行儲蓄戶口624號，除向該行報失外，特此聲明作廢。區光榮

1720楊松逝瑪麗醫院 西環十字街村36號 楊清華
1721王二逝大口環醫院 扶林道牛奶公司七樓B 林蓮
1722梁剛思逝寓所 筲箕灣大道12號 梁榮
1723鄭容華逝佛教醫院 頭閘道199號7樓 蕭思遠
1724黃義逝佛教醫院 牛頭角廿座633室 韓耀華
注意：未供年費者請早日來交勿延

商業

特價機票
英國1170 美國820
加拿大950 星加坡720
歐洲1540 澳洲1850
台北330 東京580
曼谷380 馬尼拉445
皇后大道中35號906室 電H254272・254276H

鋁窗 防風防水 立即保證 我一家 專利品電腦防盜大門太平門獨具風格 鋪位自動門六千報價合理可分期付款 K684340 K693926 尖沙咀漆咸圍一號 夜間假期電K450111叫2203立即覆電

偉雄旅遊貿易公司 台灣星馬 各地簽證 廉價機票 配售百貨 專人收購 價錢公道 九龍彌敦道601號摩登創興大廈十五樓（按14字）1405室 電話：③849712

台北 $480 曼谷$410 星馬$850 大阪$800 美加1350 定位⑤237266 ⑤254733

和合 介紹往返台灣旅遊 利家中西代洽 電H237265⑫203825 女佛利街74號

雞眼夾圈 附屬手機擊曲直 中英國警笛哨子 聯興德國保健 喼擔針鈕釘 街8號瑞香園售

彫刻塑膠模 五金花英龍文鳳 首仔黃竹大仙九龍 模具塑膠利鋪 電⑫8?6?

新款西裙・套褲・男用新花西裝

質靚 價平

台灣民生物產有限公司 九龍尖沙咀總店：營業時間：上午十時至下午七時
旺角分店：灣仔分店：及北角分店：營業時間：上午十時半至下午九時半

我們的讀者：

如果你需要刊登分類小廣告的話，請將廣告文字列入表格，連同廣告費，郵寄香港灣仔分域街十八號工商日報廣告部收，當即妥為登刊也。

工商日報啓

茲函附港幣 拾 元（支票郵票）請將下列日報分類小廣告由 月 日起刊登 天 此致
工商日報

刊戶： 啓 一九 年 月 日
住址： 電話：

請注意：如寄郵票（請用一元以下面額），請將「支票」二字劃去；寄來支票則將「郵票」二字劃去
每段不超過「大字四個」「細字卅四個」

每天二元，不折不扣。以四段為限。日晚報聯刊，每天共收四元，可獲抽獎（醫藥除外，日報每天四元，晚報每天三元）

勝立 搬屋專門 885280 848810 773544 772755 703300 703332

福來搬運公司 香港H-630725・632007 九龍K-331685・332081

中聯 搬屋專門 H-627922 628973 K-333560 333532 K-332345 628647

最高價收 音響電視 早11時後請電長樂 ③798428 ③860920

大華無線電學校 電子計算機・無綫電・晶體管・彩色・黑白電視・各科擴班招生・開課日期：弍月九日 課程內容切合實際・水準按倫敦城市工聯學院要求為據・附設各科週末班・每週六上原理、實驗課・地址：油麻地上海街211－215號2－3樓・歡迎諮詢・

英國人仕 法會授實 寫話作文用 H772205

英美人仕 語實擅 會用精 話英教 K308085

英人小姐 尖別英 沙會語 咀話個 K660659

程萬昌授 太極拳太極散手 三女生常報名 北角電氣道 地下H707153 男女招用

聖嘉諾書院 紅磡蕪湖街 ③651834 中小學日班各級招插班生 英專夜校式月六日開新班 ABC—F3各班招生

招生

20元修電視 包括換胆及零件 K806379 明輝行

學厨 注意 與其冒險自修，有心出教授手提行經證；學兩大廚，日式西餐中菜包廚，十七號接精學（？）電話K943049・作示號前

醫藥

日本留學 陳月娥 婦科 是否有孕即日解決 安全無痛

精三期過 實不快油近 三十年來...（小字模糊）

中國醫學 葉友芳 婦科

右號旺角通菜街...（小字模糊）

中醫喉科 譚炳權 喉 全科病 專門治療・喉科十八症 旺角上海街517號二樓

頭暈 元氣虛弱 靜林 老中醫 昌榮街十二號 ...

男姓外用強身 樂的靈

哮喘 久咳 梁耀文 秘方治本真正斷根

特效專藥 耳鳴丸

蔡德芬 耳鼻喉 頸癧 痰核 七代祖傳四十餘年經驗

尚有戲院廣告刊十二頁

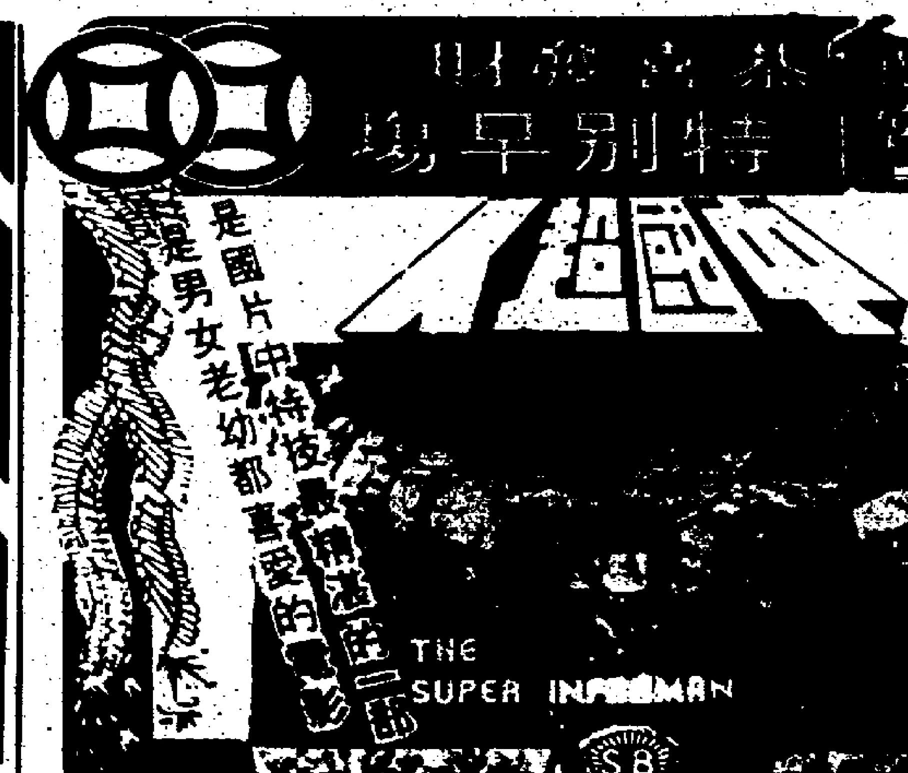

學宮內外

攬選學勞神傷財

B頭

港大學生會、學苑，曾經評議員等的競選，手法層出不窮，過程苦不堪言。

除了在海報、橫匾及傳單上動腦筋外，更須在標貼上下功夫。

標貼，印有代表競選委員會的圖案設計，或一些中英文的「政綱」。這些標貼，通常是連同海報由競選人員逐班派發的。

很多同學的文件夾上都貼滿了來自各競選團體的標貼。有些同學，覺得將錢這樣花去很不值得，於是提議，下次競選最好就是派鉛筆了。

如此種種的消費，非微薄的競選資助費用可應付的，所以有關同學都要自己「挖荷包」。

剛去任的學生會職員，在競選時，聽說約十位的委員，每人要個貼了百多元；而現任的學苑，十五名註冊編輯委員競選時亦要每人支出廿五元。

經濟上的支出，倘是其次，體力及時間的消耗，才是重擔，尤其是體力方面。

他們不單要費力於間接的宣傳，亦要作面對面的直接宣傳。

他們須要到每一課室、系會及宿舍作訪問，其實訪問就是一個諮詢會議。

港大有七個宿舍，不下十多個系會，無數的課室，很多時，一個課室先後爲數班同學佔用，因此他們亦須在同一課室內作數次採訪。

其中可能有些重複，但爲了確保每位同學都會訪問過，亦不得不如此。

此外，他們又須參加一些特別舉辦的座談會。以上各種集會，每次總得要花數小時，而且事前又須花工夫與各方聯絡，安排時間。

這些活動，需要大量時間及精神，參選同學大多被迫「走堂」，亦即缺課也。

諸多諮詢會中，以投票前一夜的週年大會規模最大，時間最長。去屆學生會的週年大會，在黃昏舉行，竟至翌晨才完畢，因同學們太多問題，又或抨擊太劇烈之故。

還不止此，在投票當日，宣傳活動方達高峯。及至晚上核算票數完畢，已近午夜一時。對於獲選的同學，他們競選難關雖然過了，但卻要面臨更多工作上的難關。

聊寄一枝春

自求

雖然本港居民於春節期間不大喜歡以梅花作點綴，但在「歲寒三友」松竹梅之中，筆者向來最喜歡梅花，這不僅是由於梅花具有撲鼻的香氣，使人嗅來精神大振，而且它還具有別的花朶所無的優點。

梅花可以說是一種高貴、純潔，具有風骨的花，祇看隆冬季節，當草木凋零，萬物蕭縮的時候，它卻能挺立於寒風冷雪中，一枝獨秀。梅花具有晶瑩皎潔的色澤，清雅謐甜的幽香，不怕風霜雨雪，有堅毅不屈與奮鬥的性能；象徵着中華民族扶弱濟傾，不畏強暴的精神，也代表着中華民國傳統的立國精神；又因爲它的花萼花瓣是五片平開，象徵着五族共和、五權憲法，所以，梅花又是我國的國花。

梅這種薔薇科的落葉小喬木，據植物學家說其原產地乃是中國。而遠在二千多年前的殷周時代，經孔子刪定的「詩經」中，就有許多篇提到有關梅花的民歌，例如「小雅」中有：「山有嘉卉，候栗候梅」。「曹風」中有：「鳲鳩在桑，其子在梅」。「陳風」中有「墓門有梅，有鴞萃止」，從這些民歌看來，可知梅在遠古的歲月裏，已甚爲人們所喜愛，而種植梅的地區，當時亦已頗爲廣泛。

二千多年來，人們對梅均加以人格化的評價，把它稱爲「花魁」，稱爲「清友」，在「瓶史月表」中，更把它稱爲「花盟主」，說是「正月花盟主梅花，十一月花盟主紅梅，十二月花盟主蠟梅」。

梅的主要特點，乃是對各種土壤都有很強的適應性。雖然喜歡溫暖的氣候，潤濕的土地，但並不選擇環境。其具有旺盛的生命力，不論用嫁接、扦插、壓條、播種等方法，都可以把它種植得茁生壯大，開花結果。

三國時代，吳國的陸凱曾從江東遣使寄梅花一枝給長安的范蔚宗，附有一首絕詩：「折花逢驛使，寄與隴頭人，江南無所有，聊寄一枝春。」看起來，那時梅似乎仍祇是江南的「土特產」，可是，隨着人們的移植，目前它幾乎已遍佈各地了。

車

空馬司

符合美國規定

正因美國對汽車交通安全問題，不能立法強制執行，因此而採取消極的措施，限定汽車的泵把設計和汽車車身結構的規格，因此很多以美國爲主要市場的汽車，包括所有歐洲製的汽車在內，不得不依照美國的規格。如北歐的富豪、紳寶，英國的勞斯萊斯、積架，以及新型的MG及凱旋跑車，德國的平治、寶馬和福士等，不勝枚舉。一部分的汽車公司，則實行把汽車，雖屬型式相同者，亦分爲兩種規格，其一乃供美國市場之用，而另一種則供應其他市場。另一些汽車公司，則祇裝置一型式的汽車，供應世界市場，其泵把、車門、車身的結構，均符合美國的規格，如平治、富豪、紳寶等即是。不過依照美國規格，成本增加，售價也較高。

部分的汽車公司製造兩種型式相同，但設計稍異的汽車，以供應不同的地區。倘若產量比較多，則站在汽車公司的立場來說，是很值得的，如此可節省製車成本。新的福士，便是很好的例子，銷美國的福士各型汽車所配的泵把，可抵受時速五英哩行車相撞時車身亦不致受損，但是銷其他市場的，其泵把僅具形式，不堪一撞。

至於在美國市場銷量較少的汽車，則索性退出，以免因須特別設計、特別製造，而引起成本高昂的難題。英國的最新款「第二代」MK2的萬利來型，已準備不再向美國推銷，即其一例。

美國政府對汽車設計而訂的種種限制，曾一度引起歐洲汽車商的反對，那已是數年前的事了，但是，美國政府依然強制執行，即美國本國的汽車公司，雖然影響力甚大，也無法左右政府既定的政策，故歐洲的公司，更不得不照辦。在這方面，歐洲的公司，在研究和設計方面，尤其是防止引擎廢氣污染環境方面，須投下不少的資金。

至於日本汽車，情形稍爲不同，因爲日本政府防止汽車廢氣污染環境的法例，比美國還要嚴格，而且不像美國，多次延期執行，因此在這一方面，日本汽車因已符合規格，而不須要多費研究費用了。

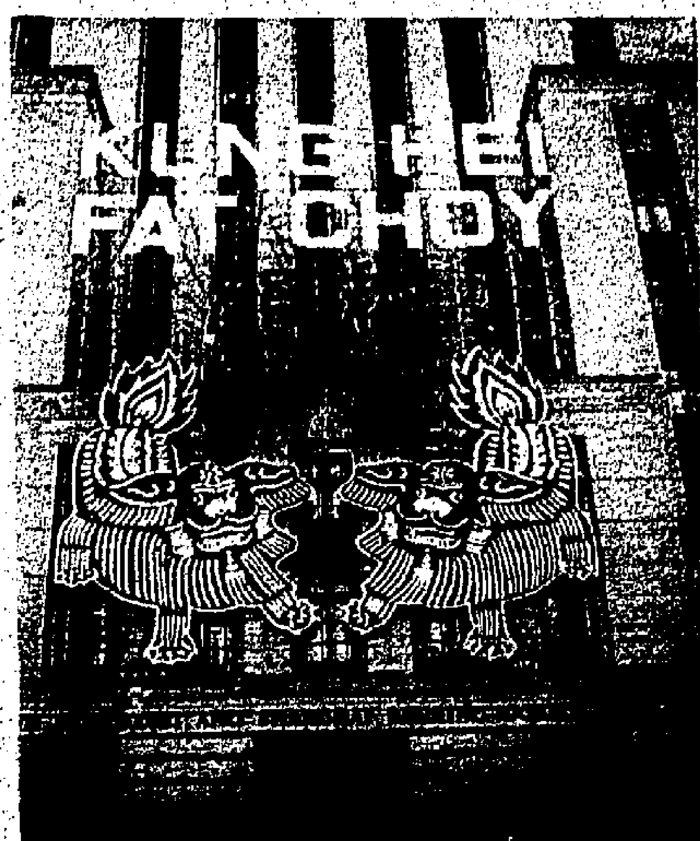

港島中區不僅是金融中心，也是一切活動中心，因此，每年耶誕，新年與春節，這裡的華美點綴，增加不少節日氣氛。圖爲滙豐渣打兩大銀行的賀年裝飾，與遮打道上二龍爭珠燈飾，入夜更是互相輝映。（國榮）

港產麻鷹與別不同

申公

港島與九龍間的維多利亞海峽上空，隨時可見麻鷹翱翔，不時掠過海面，攫取食物。雀鳥店也間中有鷹出售，供人們作藥用。這些港產麻鷹，和在別處所見的，略有不同。

鷹的種類很多，翻看辭典的鳥部，有關鷹禽類鷹屬的族類的字，就有十多個。一位動物學家曾研究過，港產的鷹，多數實在是弋鳥，因爲牠站立時，兩肩高聳，正是我國成語所說的「弋鳥肩」樣子，故可肯定牠是弋鳥，不過大家都把牠當作鷹，也就算了。

香港的鷹，喜歡在密林中做巢，這又和別處的鷹常在懸崖峭壁上做巢的有別。有人在新界的植林區曾發現一個大鷹巢，除了樹枝和泥土外，還會利用廢紙盒、木片等做築巢的材料，可見鷹實在是很聰明的鳥。

因爲傳說牠會捉雞仔，新界的農民對鷹的態度並不友善。實際上，鷹捉雞仔的機會並不多，牠日常主要的食物，還是海裏的魚類，田野的蛇鼠等，有時也吃弱小的鳥類。

人們買鷹，主要用來浸酒或做膏藥，祇有絕少數人燉來吃。民間傳說，鷹的羽毛，有幾根名「定風毛」，所以將成雙鷹連毛浸酒喝，對風濕骨痛有顯效。把鷹做成膏藥，貼在風濕骨痛的部位，也有止痛的功效。

也有人說，患全身流走性的風濕痛症者，用鷹劏淨，配合中藥菊花、走馬胎，加少許白酒，和水慢火煲幾個鐘頭，連吃數次，會有療效云。不過鷹肉又粗又韌，絕不好吃。

至於另一傳說，則涉及神怪，殊不足信。據傳，往日練武的人，常常生吞鷹眼，鷹的眼光銳利，在高空也能看到海面幼小的魚蝦，吞下牠的眼睛，也會眼力銳利；又說，練武的人，常用鷹爪酒擦搽手指，其作用也是因鷹爪力大，能抓起比牠身體還重的東西，振翅高飛，喝鷹爪酒和用來擦搽手指，也可以有鷹爪的氣力云。這是由「以形補形」一類的說法附會而來，絕無科學根據的。

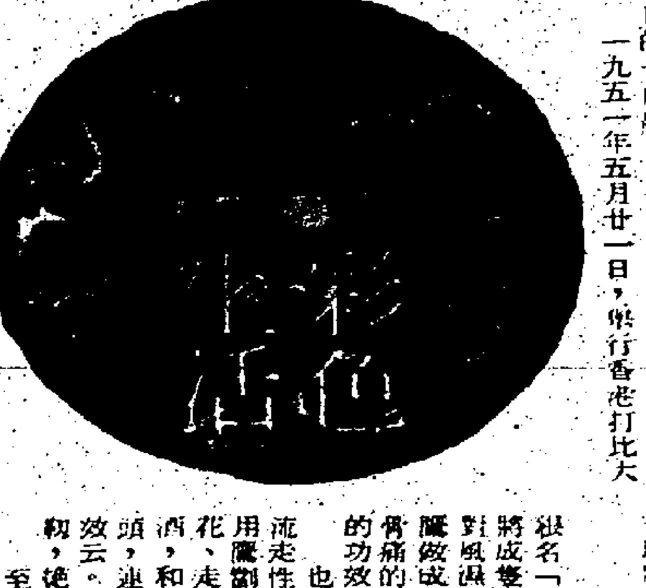

半截靜地帶

秒星

香港美滿生活展覽會開幕。增加生活美滿的家庭用品林林總總，不可勝數。

如能來一個「非人生活展覽會」，相信更多采多姿。

× × ×

本港祇有七十四家註册銀行，但共有七百零七家分行。每六千一百多人中，便有一間銀行。

銀行比米舖更多。所以，香港人是「搵錢」而不是「搵飯食」。

× × ×

警方促請小販及商戶，如果遇有任何勒索事件，應立即向警方報告。

不少晚上才開檔的街頭巷尾行人路上雲吞粉麵檔，聽來祇有苦笑而已。

信口開河

公德

馬場大整頓

年尾最後一場之大賽馬，幾乎場場爆冷，連一向貼士極準之本報張善，亦貼中有幾多隻馬。以前爆冷之賽馬亦甚多，有時會莫名其妙，爆出大冷門，亦有因爲突然落雨，成爲爛地，故因此而爆冷者。不過兎年最後一場賽馬，場場爆冷，場內孖Q，竟有人買得中，並非爛地，亦非祇一二場爆冷，故其中似有內因也。

德公好少買馬，亦好少入馬場，因德公年事已老，怕人迫也。但偶然與同事根據張善之貼士，或者在報館內拍下佢膊頭請佢飲茶，逢買雖非必中，但中之機會甚多。呢一次大爆冷門，連張善之貼士亦冇晒地矣。幸而德公並冇買呢幾場馬。否則銀紙被丟在「大江東去」，一去而不復返。

大概爆冷之理由，乃由於馬會嚴格整頓紀律之故。不論係馬主、練馬師、馬伕及騎師等，均須依從馬會所訂之規則，雖千萬富翁，亦唔俾面。馬會此舉，對於保護馬迷之權益，做得週到之至。香港馬迷，從此可安心，揀選靚馬及叻之騎師，而無須要顧及買飛多少，熱門抑或冷門矣。凡係出馬參加賽事者，均須盡力而爲，不得詐諦。

以前每逢年尾，亦必爆冷門。傳聞爆一兩場大冷門，俾大家有一次發財過年之機會。到底此傳說是否爲事實，邊個知道？根本無法可證明者。

但自從馬會改爲職業化後，即重新整頓，毫無疑問，現已頗有成績。總之，凡係有問題者，被發現後，必定依章則重罰。

先幾排有一個馬主以及佢之練馬師被罰，而且唔准佢地入馬場，此乃防微杜漸也。

往時，有時投注站及馬會職員，於開賽之日，打電話通知佢地之老友記，記得要買邊隻馬。現此法已行唔通矣。況且馬會之新辦法，乃係於賽馬之日，唔准被罰之馬及騎師出場之外，同時禁止馬會職員，於賽馬日與外界通電話。打電話去馬會搵熟朋友，亦要被先查根問底，十分週密。正如法官話過，一次大清除，發出警告好多人，尤其是有面子之人，就有晒符矣。

馬場耳語

老惠

見財化水頭獎被取消

兎年最後一次賽馬，英國騎師嘉遜，策遠女馬奇蹟，力戰之下，跑第一名，但賽後被指犯規，貶爲季軍，成敗得失，見仁見智，投注花巢山與揚保發的，一定說罰得合理，但投注奇蹟的，當然認爲不合，誰是誰非，本欄不加論列，抑欲在此談一段古。

戰後，本港賽馬不但是業餘，而且相當難捱的，當日做騎師的雖可以「搵兩餐」，但不如今日之「發達」的。

現在，依照修改後的則例，犯規馬可被貶級而保留位置的，但戰後初期，凡是勝出的馬，如果犯規有據，照例取消資格。

一九五一年，有一位倒霉的人，中了夏季大馬票頭獎，卻因馬兒犯規，被取消資格，遂失去了六十二萬餘元的鉅彩，祇得回一份七千一百餘元的入圍獎。當年的六十萬元其價值遠超今日的一百萬。

一九五一年五月廿一日，舉行香港打比大賽，結果徐文奎策大熱門倫敦十七（後來改名爲螢火）獲勝，賽中可能操縱過急，以致在五化邨閘附近干擾他駒，賽後亮紅燈，審訊後被裁決犯規，取消資格，其他馬匹依次遞升，第二名陶柏林騎的金牌升爲首席，第三名郭子猷騎的飛將軍升爲亞軍，第四名保亨的挪威民升爲季軍。

配着上述三匹馬的票，遂變成「無端端發達」，金牌三獎原祇有十七萬九千一百零七元的，竟然多了四十餘萬元；而飛將軍的三獎，本爲八萬九千五百五十四元，結果也增加了一倍，挪威民本來祇得七千一百零七元四角的入圍獎，更因此多了八萬餘元。

「倫敦十七」（螢火）的馬票是七六四二五八號，本來是頭獎，因犯規而身價大貶，變爲入圍獎。

此事發生後，曾有人認爲票主何幸！蒙此損失，但鐵案已成，唯有自嘆倒霉！

經此一役之後，馬會改例，董事局有權將馬貶級，今次奇蹟，冠軍貶爲季軍，亦可算慰情聊勝於無。

生活之趣

咖啡趣話

文鑑

咖啡樹本來是生長在阿比西尼亞，一六四四年始由阿剌伯人和土耳其人傳入法國的馬賽，可是除了幾個大城市外，法國也有好多年未受咖啡的影響，直至一六六九年，一位土耳其大使在那兒大吹大擂，咖啡才風行起來。

但規模比較龐大的咖啡館，到十七世紀中葉方出現，慢慢地變成了上流社會的人常到的地方，如軍官、文人、貴婦、紳士，以及打聽消息或尋求機會的人，全部都上咖啡館來，幾乎成爲法國人的社交俱樂部。他們每天在一定的時間，到一定的地方，或來看報，或來玩紙牌，不一而足。歐洲咖啡館的首創者卻是英國人。他那個咖啡館名叫「浮琴尼亞」，一六五二年開設於倫敦，以後便逐漸地到處仿行，各黨派、各階層、各職業團體，都有他們自己的咖啡館，如「威爾咖啡館」，在文學上就很著名，當代的文豪及其文友們，常在那兒聚會，如果某個詩人的一首詩，在那裡得到了讚許的話，保證推銷容易，在文學上也會得好評。

一六七五年，法國開了一間大咖啡館，爲法蘭西咖啡館的始祖，至一七二零年後，巴黎一城，擁有咖啡館三百多間，而且還有特別的房間，作爲娛客嬉戲之用。當時最風行的是打彈子或紙牌。至於吸烟，卻認爲沒有禮貌，所以上流社會尚未普遍。據說，法國自然派文豪佛羅貝爾，便是一位有名的咖啡嗜好者，有人說他一天或一夜，所飲的咖啡不下五十杯。從他的文章證明上，也可以看得出咖啡對他的影響。

德國比法國晚了一點，到十八世紀初年才有咖啡館出現。惟第一家咖啡館一經開張，便立即風行。那家首先開張的是叫「謙也納咖啡館」，到現在還很著名。

小唱話

吸香煙誌奇

醫者雖言吸烟危害健康，但吸者自吸，甘冒生命之危險，此證明香烟之引人入勝，妙不可言。

吸香烟者雖烟不離手，但奇特之吸烟習慣可能因人而異，姑記數例，博飯後茶餘一笑。

二十年代至三十年代之時，中國外交界學星爲顧維鈞（少川）先生，顧氏爲職業外交家，無論衣着儀態，確高人一籌。抗戰時英國會議員訪華團抵重慶作客，旋又轉赴滇緬前線參觀，顧氏奉命陪行，因顧氏曾任駐英大使，甚多英國議員，與顧氏私交頗篤。

旅途之上，舟車時易，下榻之處，非「勵志社」即一流旅店。顧氏吸烟，但一日約不出四枝。所吸之烟爲英製五十枝罐庄，其隨從每晨入房時，必携烟一罐，供顧氏吸用，將前一夕之烟換出，罐中仍有四十枝以上。余詢其隨從：何以有四十餘枝香烟仍換新罐？隨從曰：「顧大使不吸隔夕香烟，因其味已變！」

陝西景梅九先生，同盟會員也，昔年有「南孫（中山）北景」之稱，戰時辦「國風日報」。景老先生脾氣怪異，出言直率，有鴉片老癮，每日閱讀文章時須臥床上，手持烟槍，與吸香烟無異。

胡宗南將軍一日假終南山王曲軍校招待報人時，胡之隨從機要秘書徐君，以名貴之「三炮台」烟敬景老先生，卻之而告徐君云：「本人不吸小烟（指香烟）而食大烟！」在座聞之，僉譽此一革命老人之坦率。

戰時舶來香烟，非權勢之輩難享受，土烟雖質地不佳，烟紙尤劣，但患香烟癮者，無選擇之餘地。夜間竹戰，最怕烟盡，無處可購，尤其是通宵作戰，無烟無法支撐。友中有鬼靈精之輩，爲未雨綢繆，一坐下即手不離烟，將吸三分之一長度香烟，棄於牌桌之下，至天光時，香烟吸罄後，即暗中伸手，從地上逐一拾起而吸。如此儲備香烟，或是詭計多端之者。

麗宮　今映五場
聯美公司
皇家郵船爆炸記
李察哈里斯，奧瑪沙里夫聯合主演
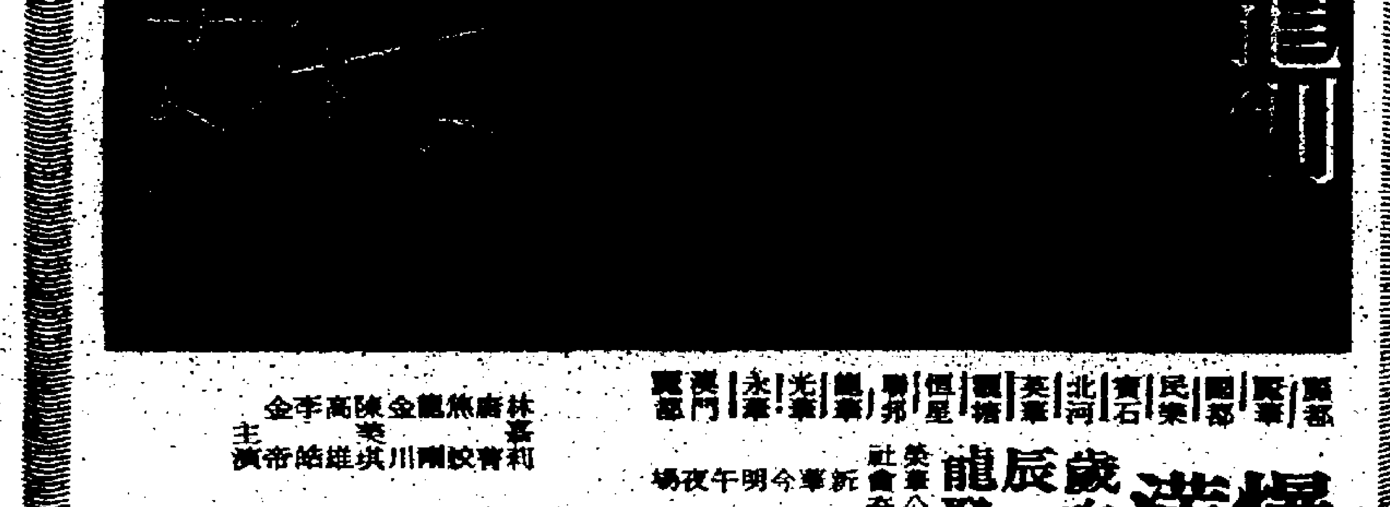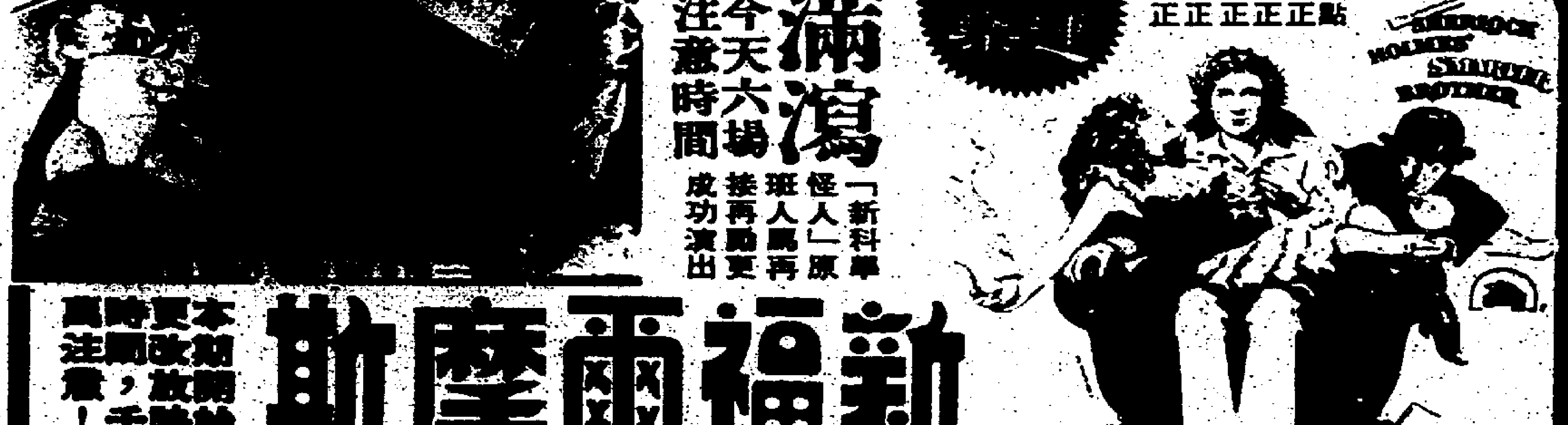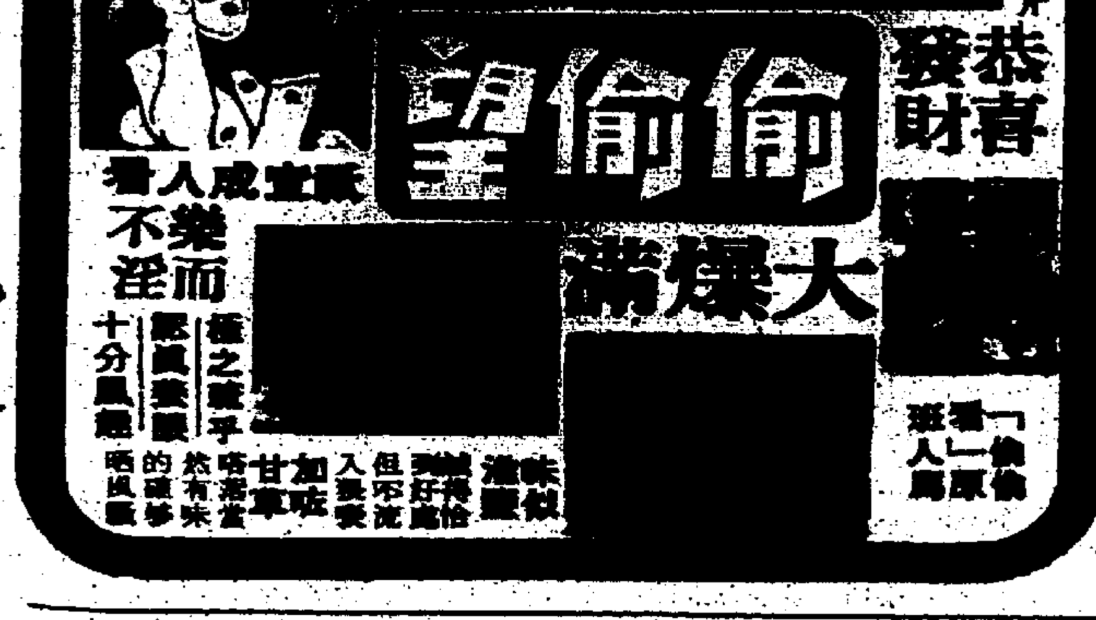
恤苦憐貧　給他們幫助　給他們希望　請捐公益金